

## II. APA

*Datele și informațiile prezentate în acest capitol sunt furnizate de Administrația Națională "Apele Române", Institutul Național de Hidrologie și Gospodărirea Apelor și de Inspectoratul pentru Situații de Urgență a județului Brașov. Nu deținem date și informații specifice județului Brașov pentru anul 2022. Acolo unde s-a considerat util, s-au furnizat date la nivel național sau la nivelul bazinului hidrografic Olt.*

Apele reprezintă o resursă naturală regenerabilă, dar totuși vulnerabilă și deci limitată, element indispensabil vieții, materie primă pentru activitățile economice, sursă de energie și agent de transport.

Activitățile umane exercită presiuni importante asupra resurselor de apă atât cantitativ, dar mai ales calitativ, impunându-se crearea unor instrumente legislative care să contribuie la asigurarea resurselor de apă pentru generațiile viitoare.

În România, calitatea apelor este urmărită conform structurii și principiilor metodologice ale Sistemului de Monitoring Integrat al Apelor din România (S.M.I.A.R.), restructurat în conformitate cu cerințele Directivelor Europene. Activitatea de gospodărire unitară, rațională și integrată a apelor se organizează și de desfășoară pe bazine hidrografice, ca entități geografice indivizibile de gospodărire cantitativă și calitativă a resurselor de apă, în scopul dezvoltării durabile.

Utilizarea rațională a resurselor de apă reprezintă un obiectiv major al strategiei de mediu din România (2015-2030). O bună gospodărire a apei prezintă o importanță deosebită în condițiile în care resursele de apă ale României sunt relativ reduse, cifrându-se doar la aproximativ 1.700 m<sup>3</sup> de apă/an/locuitor, în timp ce în alte țări din Europa aceste rezerve sunt, în medie, de 2,5 ori mai mari. Gestionarea cantitativă și calitativă a resurselor de apă, administrarea lucrărilor de gospodărire a apelor, precum și aplicarea strategiei și a politicii naționale, cu respectarea reglementărilor naționale în domeniu, se realizează de Administrația Națională "Apele Române", prin administrațiile bazinale de apă din subordinea acesteia.

### II.1. RESURSELE DE APĂ. CANTITĂȚI ȘI DEBITE

#### II.1.1. Stare, presiuni și consecințe

##### II.1.1.1. Resurse de apă potențiale și tehnic utilizabile

Resursele naturale de apă reprezintă rezervele de apă de suprafață și subterane ale unui teritoriu care pot fi folosite pentru diverse scopuri.

Resursa naturală este cantitatea de apă exprimată în unități de volum acumulată în corpuri de apă, într-un interval de timp dat, în cazul de față în cursul anului 2022.

Resursa teoretică este dată de stocul mediu anual reprezentând totalitatea resurselor naturale de apă atât de suprafață cât și subterane.

Resursa tehnic utilizabilă este cota parte din resursa teoretică care poate fi prelevată pentru a servi la satisfacerea cerințelor de apă ale economiei.

✓ **Resursele de apă potențiale și tehnic utilizabile (teoretică și utilizabilă)** la nivel național

Tabelul II.1. Resursele de apă potențiale și tehnic utilizabile

Anul	Resursa teoretică (mii m <sup>3</sup> )	Resursa utilizabilă*) (mii m <sup>3</sup> )
2016	134600000	38346760
2017	134600000	38346760
2018	134600000	38346760
2019	134600000	38346760
2020	134600000	38346760
2021	134600000	38346760
2022	134600000	38346760

\*Resursa utilizabilă, potrivit gradului de amenajare a bazinelor hidrografice, cuprinde și resursa aferentă lacurilor litorale, precum și resursa asigurată prin re folosire externă indirectă în lungul râului.  
(sursa: Administrația Națională „Apele Române)

✓ **Evoluția resurselor de apă potențiale și tehnic utilizabile în perioada 2017-2022**

Figura II.1. Evoluția resursei de apă teoretică și utilizabilă pentru perioada 2017 – 2022

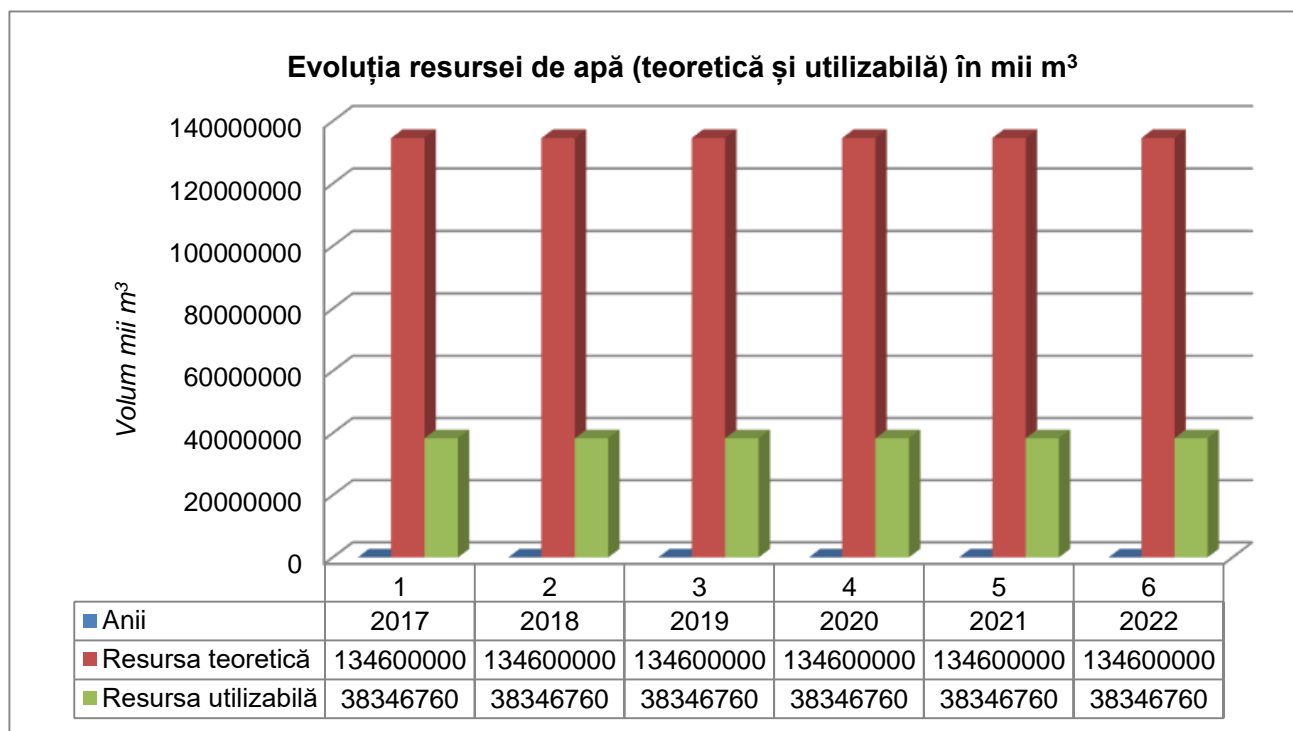

(sursa: Administrația Națională „Apele Române)

**Resursele de apă de suprafață** ale României provin din 2 categorii de surse, respectiv:

- râurile interioare (inclusiv lacurile naturale);
- fluviul Dunărea.

Pentru utilizatorii din România ponderea principală în asigurarea resursei necesare o au râurile interioare. Lacurile naturale au volume reduse de apă, cu excepția lacurilor litorale din sistemul lagunar Razelm – Sinoe care, deși dispun de volume apreciabile, au apă salmastră datorită legăturilor cu apele Mării Negre.

Fluviul Dunărea, deși deține întâietatea în ceea ce privește volumul total al resursei, fiind situat excentric față de teritoriul național, este mai puțin folosit ca sursă de apă utilizabilă. Până în prezent singura utilizare a resursei de apă oferită de Dunăre a fost în domeniul agricol (pentru irigații).

Resursa naturală de apă a anului 2022 provenită din râurile interioare a reprezentat un volum scurs de  $28967 \cdot 10^6 \text{ m}^3$  care îl situează cu 32% sub nivelul volumului mediu multianual calculat pentru o perioadă îndelungată, respectiv  $38363.64 \cdot 10^6 \text{ m}^3$ .

În acest context anul 2022 poate fi considerat un an secetos.

Comparativ cu ultimii 5 ani (2017 – 2021), volumul scurs în anul 2022 este mai mic 20% față de media multianuală a stocului anual ( $34734 \cdot 10^6 \text{ m}^3$ ) scurs în intervalul amintit.

Tabelul II.2. Resursele de apă ale anului 2022, comparativ cu perioada anterioară (2017-2021)

Bazinul hidrografic	Parametrul	F (km <sup>2</sup> )	Q med anual (m <sup>3</sup> /s)							Q <sub>2021</sub> /Q <sub>med</sub> (%)
			2017	2018	2019	2020*	2021	MED 2017-2021	2022	
TISA*	Q	4540	74.57	70.7	65.87	62,1	73.8	69.4	66.0	0,952
	V		2352	2230	2077	1964	2327	2190	2083	
SOMEȘ	Q	17840	95.21	93.21	109.38	80,3	136	102.8	121	1,17
	V		3003	2939	3450	2539	4302	3247	3803	
CRIȘURI	Q	14860	64.92	81.48	79.88	52,1	89.9	73.7	73	0,991
	V		2047	2569	2519	1648	2836	2324	2302	
MUREȘ	Q	29390	116.1	159.4	139.2	135,2	132	136.4	134	0,984
	V		3661	5027	4391	4275	4168	4304	4232	
BEGA – TIMIȘ – CARAȘ	Q	13060	46.61	66.3	80.86	65,9	74.7	66.9	52.9	0,791
	V		1470	2091	2550	2084	2356	2110	1668	
NERA – CERNA	Q	2740	19.38	33.01	32.4	31,1	28.0	28.8	27.9	0,968
	V		611	1041	1022	983	884	908	880	
JIU	Q	10080	70.8	111	92.7	79,0	124	95.5	90.2	0,945
	V		2233	3500	2923	2498	3910	3013	2845	
OLT	Q	24050	134	205	156	135	188	163.6	116	0,709
	V		4226	6465	4920	4269	5929	5162	3658	
VEDEA	Q	5430	7.15	25.1	10.28	4,81	9.72	11.4	5.2	0,457
	V		225	791	324	152	307	360	164	
ARGEȘ	Q	12550	57.68	74.85	89.27	48,8	49.8	64.1	55.5	0,866
	V		1819	2361	2815	1543	1570	2022	1750	
IALOMITA	Q	10350	40.2	45	33	28,8	45.4	38.5	26.2	0,681
	V		1268	1419	1041	911	1342	1196	826	
DUNĂREA	Q	34141	23.55	35.17	32.09	21,1	28.2	28.0	18.9	0,673
	V		743	1109	1012	667	889	884	594	
SIRET	Q	42890	160.3	272.57	241.45	187,2	176	207.5	122	0,588
	V		5055	8596	7614	5920	5560	6549	3847	
PRUT**	Q	10990	13.72	15.16	15.363	6,86	9.74	12.2	8.4	0,689
	V		433	478	484	217	307	384	265	
DOBROGEA	Q	5480	2.63	3.34	1.67	1,12	1.33	2.0	1.5	0,770
	V		82.8	105	53	35	41.9	64	48.6	
Total România fără fluviul Dunărea	Q	238391	926.83	1291.29	1179.45	939.39	1167.48	1101	919	0,834
	V		29228	40722	37195	29705	36818	34734	28967	

Notă: Q - Debit Q (m<sup>3</sup>/s), V - volum total (10<sup>6</sup>m<sup>3</sup>)

\* - nu include debitul și volumul râului Tisa

\*\* nu include debitul și volumul râului Prut (92,5 m<sup>3</sup>/s), acesta fiind curs de apă de graniță

(sursa: Administrația Națională „Apele Române)

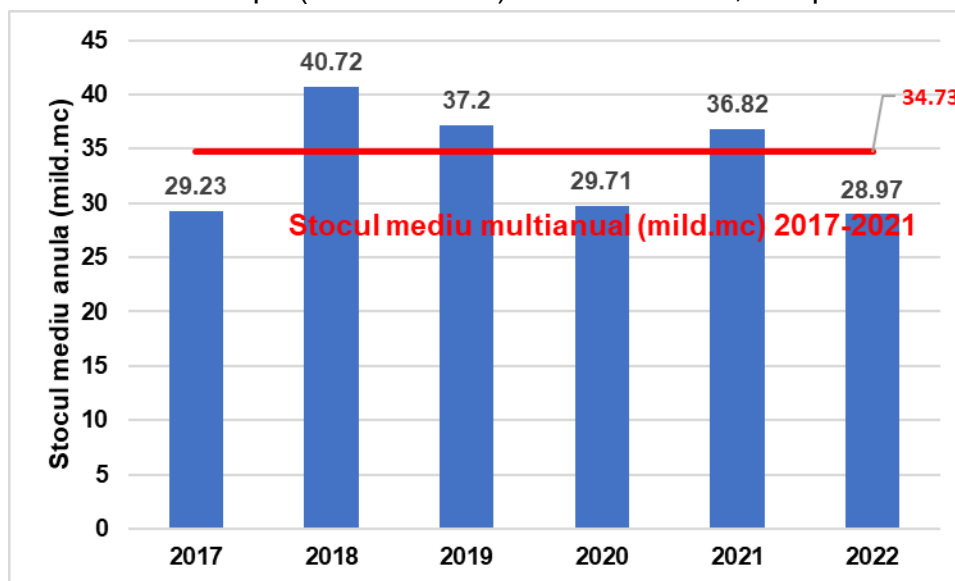
Figura II. 2. Resursele de apă (volum  $10^6 \text{ m}^3$ ) ale anului 2022, comparativ cu 2017-2021

(sursa: Administrația Națională „Apele Române”)

Extinzând analiza evoluției comparative a resursei aferente anului 2022 la nivelul bazinelor principale constatăm că la nivel național, volumul scurs în 2022 a fost cu circa 20% mai mic față de media multianuală a ultimilor 5 ani. Valori peste media multianuală a ultimilor 5 ani se înregistrează doar în bazinul hidrografic al râului Someș.

În concluzie, anul 2022 a fost un an secetos în ceea ce privește cuantumul resursei de apă totale provenită din râurile interioare.

Fluviul Dunărea prezintă o situație asemănătoare cu cea înregistrată pe cursurile râurilor interioare, volumul scurs la intrarea în țară (st. h. Baziaș) și cel înregistrat la ieșirea din țară (st. h. Gruia+ sh Oancea/Pрут) situându-se sub nivelul mediu calculat pe ultimii 5 ani (tabel nr. II.1.2.).

Resursa corespunzătoare fluviului Dunărea la intrarea în țară este de 80007 mid. $\text{m}^3$  în anul 2022 (respectiv, 75624 mld.  $\text{m}^3$  în perioada 2016-2020), cu circa 6% mai mare față de media multianuală a fluviului care, pentru ultimii 60 ani, este de cca. 85 000 mld.  $\text{m}^3$  (valorile reprezintă 50% din volumele scurse pe Dunăre la intrarea în țară, aferente României, cealaltă jumătate revenind Republicii Serbia).

Tabelul II.3. Resursele de apă ale fluviului Dunărea în anul 2022, comparativ cu perioada anterioară 2017-2021

Stații hidrometrice de control pe fluviul Dunărea	Parametrul	Q med anual ( $\text{m}^3/\text{s}$ )							Q <sub>2021</sub> /Q <sub>med</sub> (%)
		2017	2018	2019	2020*	2021	MED 2017-2021	2022	
Baziaș	Q	4530	5072	4813	4419	5074	4782	7430	1,55
	V	142858	159950	151783	139738	160015	150869	234312	
	V 1/2	71429	79975,3	75891.5	69869	80007	74299	117156	
Isaccea	Q	5210	6499	5593	4893,5*	2820	5031	6022	1,20
	V	164303	204952	176381	154742	189910	178058	189909	

Notă: Q - Debit Q ( $\text{m}^3/\text{s}$ ), V - volum total ( $10^6\text{m}^3$ ), V 1/2 - valorile reprezintă 50% din volumele scurse pe Dunăre la intrarea în țară, aferente României, cealaltă jumătate revenind Republicii Serbia

Față de volumul total al resursei oferite de râurile interioare ( $28967 \cdot 10^6 \text{ m}^3$ ), la ieșirea din țară (s.h. Isaccea), Dunărea a avut un volum scurs de circa 7 ori mai mare ( $189909 \cdot 10^6 \text{ m}^3$ ).

Resursa considerabilă pe care o reprezintă fluviul Dunărea este însă puțin accesibilă din cauza poluării apelor fluviului și a excentricității poziției sale față de utilizatorii potențiali din România.

Resursa medie la nivelul României este de circa 0,122 mil.  $\text{m}^3/\text{km}^2$ . În anul 2022 cea mai bogată reșursă de apă revine doar bazinului hidrografic al râului Someș în timp ce restul țării este deficitar din acest punct de vedere.

De asemenea, România a avut la nivelul anului 2022 o resursă specifică din râurile interioare de  $1524 \text{ m}^3/\text{loc./an}$  raportat la 19003002 mil loc (populația României în anul 2021 conform <https://www.worldometers.info/world-population/romania-population/>).

Extinzând analiza, a fost calculată, resursa specifică pe fiecare bazin hidrografic analizat. Astfel, prin tehnici GIS, a fost determinată populația corespunzătoare fiecărui bazin hidrografic pe baza shp-ului "Localitățile", câmpul "Populația" realizat pe baza datelor obținute în urma Recensământului Populației și al Locuinței din anul 2011 (<http://www.recensamantromania.ro/>).

Datele obținute sunt prezentate în tabelul nr. II. 4.

Tabelul II.4. Resursa specifică calculată pe bazine hidrografice pe baza datelor din Recensământul Populației și Locuinței din anul 2011

Bazinul hidrografic	F ( $\text{km}^2$ )	Volum med anual ( $\text{mil.m}^3$ )	Nr. locuitori (2011)	Resursa specifică teoretică ( $\text{m}^3/\text{loc./an}$ )
TISA	4540	2083	300747	6926
SOMEȘ	17840	3803	1505499	2526
CRIȘURI	14860	2302	853134	2698
MUREȘ	29390	4232	1902949	2224
BEGA – TIMIȘ - CARAȘ	13060	1668	874429	1908
NERA - CERNA	2740	880	52651	16714
JIU	10080	2845	929184	3062
OLT	24050	3658	1892452	1933
VEDEA	5430	164	360155	455
ARGEȘ	12550	1750	3379628	518
IALOMIȚA	10350	826	1279917	645
DUNĂREA	34141	594	1537039	386
SIRET	42890	3847	3563802	1079
PRUT	10990	265	1072436	247
DOBROGEA	5480	48.6	617565	79
Total România fără fluviul Dunărea	238391	28967	20121587	1440

Notă: Valorile volumelor din anul 2021 au fost raportate la datele rezultate din Recensământul Populației și al Locuinței din anul 2011

(sursa: Administrația Națională „Apele Române)

**Resursele de apă subterană** reprezintă volumul de apă care poate fi extras dintr-un strat acvifer, deci volumul de apă exploatabilă. Această noțiune este complexă, deoarece cantitatea de apă ce poate fi furnizată de un strat acvifer depinde de volumul rezervelor și este limitată de posibilitățile tehnice și economice, de conservare și protecție a resurselor.

**Rezervele de apă subterană** reprezintă volumul de apă gravitațională înmagazinată într-o anumită perioadă sau într-un anumit moment dat într-un acvifer sau rocă magazin.

Rezervele sunt condiționate astfel, de structura geologică, adică de geometria acviferului și de porozitatea eficace sau coeficientul de înmagazinare, factor care exprimă volumul de apă liberă în roca magazin. Rezervele depind exclusiv de datele volumetrice și se exprimă în unități de volum (de regulă, în m<sup>3</sup>).

Resursele totale de apă subterană din România au fost estimate la 9,68 mld. m<sup>3</sup>/an, din care 4,74 mld. m<sup>3</sup>/an apele freatice și 4,94 mld. m<sup>3</sup>/an de apă subterană de adâncime, reprezentând circa 25% din apa de suprafață.

În România, identificarea și delimitarea corpurilor de apă subterană s-a făcut în concordanță cu metodologia specifică de caracterizare a apelor subterane elaborată în cadrul INHGA, care a ținut cont de prevederile Directivei Cadru a Apei 2000/60/EC și de Ghidurile elaborate în cadrul Strategiei Comune de Implementare a DCA. Delimitarea corpurilor de ape subterane s-a făcut pentru zonele în care există acvifere semnificative ca importanță pentru alimentări cu apă și anume debite exploatabile mai mari de 10 m<sup>3</sup>/zi. În restul teritoriului, chiar dacă există condiții locale de acumulare a apelor în subteran, acestea nu se constituie în corpuri de apă, conform prevederilor Directivei Cadru Apă. În România au fost identificate, delimitate și caracterizate un număr de 143 de corpuri de apă subterană. Dintre acestea, un număr de 115 reprezintă corpuri de apă subterană freatică, iar 28 sunt corpuri de apă subterană de adâncime.

În general, apa subterană din primul orizont acvifer întâlnit în adâncime, este utilizată pentru irigații și industrie, pentru alimentarea populației fiind utilizată apa captată din izvoare și foraje de adâncime. Calitatea apei este determinată de alcătuirea mineralogică și chimică a rocii în care este localizată apa subterană, dar și de evoluția tectonică regională și/sau locală. Astfel, există ape subterane de adâncime cu un grad ridicat de mineralizare, cum sunt cele din partea nordică a Moldovei (unde depozitele sunt alcătuite preponderent din argile nisipoase și nisipuri fine, acviferele având capacitate redusă de debitare și grosime mică), partea central-nordică a Depresiunii Transilvaniei sau în zona de curbură a Carpaților (datorită diapirelor la zi sau la mică adâncime). Aceste aspecte calitative fac ca apa subterană să nu poată fi utilizată pentru alimentarea populației. În Depresiunea Transilvaniei, Câmpia de Vest, vestul Olteniei, apele de adâncime au local, în mod natural, conținuturi ridicate de amoniu, ceea ce determină caracterul nepotabil al acestora și aplicarea unor măsuri de tratare.

### ***Analiza evoluției nivelurilor apelor subterane de mică adâncime în perioada 2015-2022***

Datele zilnice provenite de la un număr de 269 de foraje de monitorizare selectate ca reprezentative pentru Programul de transmisie lunară a Buletinului Hidrogeologic au fost prelucrate statistic și reprezentate grafic pentru a evidenția regimul de curgere subterană în acviferele de mică adâncime în perioada 2015-2022.

În tabelul nr. II.5. și figura II.3 este redată sintetic tendința de evoluție a nivelurilor piezometrice medii anuale în perioada analizată. Astfel, creșterile s-au produs în aproximativ 16% din numărul forajelor amplasate în Câmpia Română, Piemontul Getic și Subcarpații Getici, în 15% în Câmpia de Vest, Dealurile Crișanei și Banatului, în 17% din totalul punctelor de măsurare din Depresiunea Transilvaniei și depresiunile din Carpații Orientali și în 23% în Podișul Moldovei, Subcarpații Orientali și de Curbură.

Frecvența situațiilor de descreștere a nivelurilor este mai mare de 75% în Câmpia Română, Piemontul Getic și Subcarpații Getici, în Câmpia de Vest, Dealurile Crișanei și Banatului, în Podișul Dobrogei și în Podișul Moldovei, Subcarpații Orientali și de Curbură.

Tabelul II.5. – Evoluția nivelurilor piezometrice în perioada 2015-2022

Unitate geomorfologică	Tendența			
	scădere	staționaritate	creștere	total
Câmpia Română, Piemontul Getic și Subcarpații Getici	90	4	18	<b>122</b>
(%)	<b>80</b>	4	16	100
Câmpia de Vest, Dealurile Crișanei și Banatului	51	5	10	<b>66</b>
(%)	77	8	15	100
Depresiunea Transilvaniei și depresiunile din Carpații Orientali	24	9	7	<b>40</b>
(%)	60	23	17	100
Podișul Moldovei, Subcarpații Orientali și de Curbură	28	2	9	<b>39</b>
(%)	72	5	<b>23</b>	100
Podișul Dobrogei	7	1	1	<b>9</b>
(%)	78	11	11	100
<b>ROMÂNIA</b>	<b>200</b>	<b>21</b>	<b>45</b>	<b>266</b>
(%)	75	8	17	100

Creșterile de nivel piezometric s-au înregistrat local, după cum urmează:

**A. Câmpia Română, Piemontul Getic și Subcarpații Getici**

- Câmpia Băileștiului (A.B.A. Jiu);
- Lunca Oltului (A.B.A. Olt)
- Câmpiile: Burdea, Călniștea, Ilfov, Otopeni, Pitești, Lunca Argeșului (A.B.A. Argeș-Vedea);
- Lunca Călmăiului, Câmpurile Urziceni, Viziru, Râmnic, Hagieni, Conul Buzăului (A.B.A. Ialomița-Buzău);
- Câmpiile Râmnic și Siret (A.B.A. Siret)

**B. Câmpia de Vest, Dealurile Crișanei și Banatului**

- Depresiunea Baia Mare și Câmpia Joasă a Someșului (A.B.A. Someș-Tisa);
- Câmpia Aradului (A.B.A. Crișuri);
- Câmpiile Timișoara, Bega, Sinersig și Depresiunea Caracnebeș (A.B.A. Banat)

**C. Depresiunea Transilvaniei și depresiunile din Carpații Orientali**

- Culoarul Mureșului (A.B.A. Mureș)

**D. Podișul Moldovei, Subcarpații Orientali și de Curbură**

- Depresiunea Bistrița (A.B.A. Siret)
- Podișul Sacovăț (A.B.A. Prut-Bârlad)

**E. Podișul Dobrogei: Podișurile Cobadin și Gârliciu (A.B.A. Dobrogea-Litoral).**

Figura II.3 – Tendința evoluției nivelurilor piezometrice lunare (NP) în perioada 2015-2022 – foraje de monitorizare pentru transmisie lunară

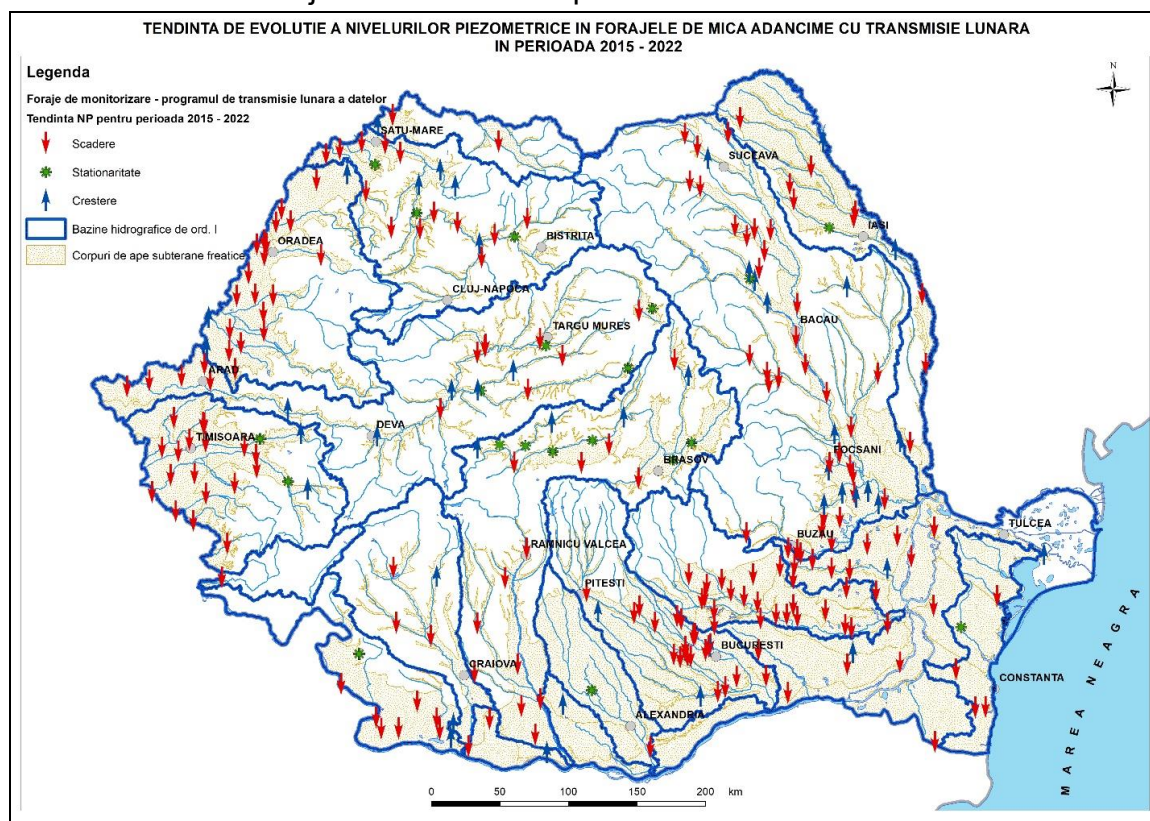

### Concluzii:

Analiza evoluției nivelurilor piezometrice în perioada 2015-2022 a fost efectuată pe baza datelor provenite de la forajele reprezentative de monitorizare cantitativă din Programul de Transmisie lunară, care reprezintă aproximativ **10% din numărul total al forajelor** gestionate de Administrațiile Bazinului de Apă, astfel încât aceasta are un caracter exclusiv **informativ**.

În perioada 2015-2022 nivelurile medii lunare au înregistrat scăderi în toate regiunile țării, cu o frecvență care atinge **80%** din numărul forajelor situate în Câmpia Română, Piemontul Getic și Subcarpații Getici (față de 73% în perioada anterioară) și **60%** pentru Depresiunea Transilvaniei și depresiunile din Carpații Orientali (față de 19% în anul 2022, care a evidențiat în proporție de 57% staționaritate).

Creșterile de nivel piezometric s-au înregistrat într-un număr mai mic de puncte de monitorizare față de analiza efectuată în anul 2022, pentru fiecare unitate geomorfologică. Cu excepția zonei Podișului Moldovei, Subcarpaților Orientali și de Curbură, unde creșterile au ponderi de 23% și a Câmpiei Române, Piemontului Getic și Subcarpaților Getici, unde ponderea este aceeași (16%), în celelalte zone ale țării evoluția a fost descrescătoare.

Față de analiza efectuată în anul 2022, regimul de staționaritate are o frecvență redusă, între 4-23%, față de 11—57%, ceea ce exprimă accentuarea deficitului subteran de mică adâncime.

În ceea ce privește comparația cu mediile lunare multianuale, acviferele freatice din Depresiunea Transilvaniei și depresiunile din Carpații Orientali sunt afectate de o frecvență ridicată, respectiv, 88% dintre forajele de monitorizare au valori lunare mai mici decât valorile multianuale, față de 53%, în analiza din anul 2022.

Aceste scăderi importante se datorează în mod evident lipsei alimentării de tip nival, iarna 2021-2022 fiind lipsită de precipitații solide, a căror topire treptată asigură un volum de apă care poate ajunge sub zona nesaturată.



## II.1.1.2 Utilizarea resurselor de apă

Figura II.4. Evoluția cerinței de apă comparativ cu prelevarea volumelor de apă în România, perioada 2017-2022

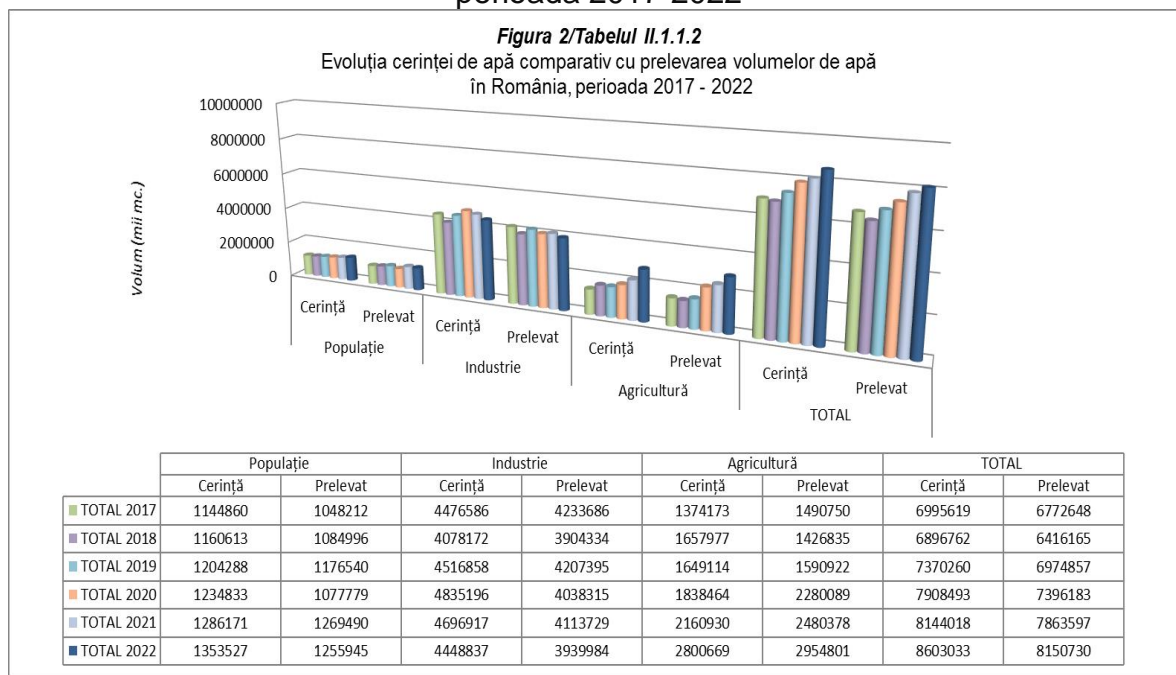

(sursa: Administrația Națională „Apele Române”)

Tabelul II.6. Evoluția cerinței de apă comparativ cu prelevarea volumelor de apă (%)

Sursa	Anii	Populație			Industrie			Agricultură			TOTAL		
		Cerință	Prelevat	Grad de realizare (%)	Cerință	Prelevat	Grad de realizare (%)	Cerință	Prelevat	Grad de realizare (%)	Cerință	Prelevat	Grad de realizare (%)
Suprafață	2017	594990	535160	89.9%	1707998	1350532	79.1%	942300	1035709	109.9%	3245288	2921401	90.0%
	2018	593806	557945	94.0%	1307286	1255395	96.0%	1099659	951952	86.6%	3000751	2765292	92.2%
	2019	615797	612211	99.4%	1730382	1322859	76.4%	1120766	1028841	91.8%	3466945	2963911	85.5%
	2020	627178	593018	94.6%	1909807	1155263	60.5%	1171368	1135911	97.0%	3708353	2884192	77.8%
	2021	606789	663620	109.4%	1735509	1219753	70.3%	1271531	1396849	109.9%	3613829	3280222	90.8%
	2022	689464	632006	91.7%	1523969	1131514	74.2%	1443972	1513865	104.8%	3657405	3277385	89.6%
Subteran	2017	482213	452958	93.9%	162548	147014	90.4%	44805	46458	103.7%	689566	646430	93.7%
	2018	498167	467129	93.8%	167239	159826	95.6%	55458	51737	93.3%	720864	678692	94.1%
	2019	521195	492378	94.5%	184000	159092	86.5%	60841	53341	87.7%	766036	704811	92.0%
	2020	539058	411372	76.3%	195651	198892	101.7%	67492	185296	274.5%	802201	795560	99.2%
	2021	598991	535101	89.3%	201856	194748	96.5%	87979	75896	86.3%	888826	805745	90.7%
	2022	582726	548605	94.1%	229193	151561	66.1%	87643	83210	94.9%	899562	783376	87.1%
Dunăre	2017	67599	60042	88.8%	2595753	2725887	105.0%	387068	408583	105.6%	3050420	3194512	104.7%
	2018	68575	59876	87.3%	2593468	2479875	95.6%	502860	423146	84.1%	3164903	2962897	93.6%
	2019	67222	71904	107.0%	2592137	2719039	104.9%	467507	508740	108.8%	3126866	3299683	105.5%
	2020	68523	73362	107.1%	2720136	2676840	98.4%	599604	958882	159.9%	3388263	3709084	109.5%
	2021	80274	70729	88.1%	2742255	2691300	98.1%	801420	1007633	125.7%	3623949	3769662	104.0%
	2022	81125	75286	92.8%	2674606	2648208	99.0%	1269054	1357726	107.0%	4024785	4081220	101.4%
Marea Neagră	2017	58	52	89.7%	10287	10253	99.7%				10345	10305	99.6%
	2018	65	46	70.8%	10179	9238	90.8%				10244	9284	90.6%
	2019	74	47	63.5%	10339	6405	61.9%				10413	6452	62.0%
	2020	74	27	36.5%	9602	7320	76.2%				9676	7347	75.9%
	2021	117	40	34.2%	17297	7928	45.8%				17414	7968	45.8%
	2022	212	48	22.6%	21069	8701	41.3%				21281	8749	41.1%
TOTAL	2017	1144860	1048212	91.6%	4476586	4233686	94.6%	1374173	1490750	108.5%	6995619	6772648	96.8%
TOTAL	2018	1160613	1084996	93.5%	4078172	3904334	95.7%	1657977	1426835	86.1%	6896762	6416165	93.0%
TOTAL	2019	1204288	1176540	97.7%	4516858	4207395	93.1%	1649114	1590922	96.5%	7370260	6974857	94.6%
TOTAL	2020	1234833	1077779	87.3%	4835196	4038315	83.5%	1838464	2280089	124.0%	7908493	7396183	93.5%
TOTAL	2021	1286171	1269490	98.7%	4696917	4113729	87.6%	2160930	2480378	114.8%	8144018	7863597	96.6%
TOTAL	2022	1353527	1255945	92.8%	4448837	3939984	88.6%	2800669	2954801	105.5%	8603033	8150730	94.7%

(sursa: Administrația Națională „Apele Române”)

### II.1.1.3. Evenimente extreme produse de debitele cursurilor de apă

**Cod indicator România: RO 52**

**Cod indicator AEM: CLIM 16**

**DENUMIRE: DEBITELE CURSURILOR DE APĂ**

**DEFINIȚIE:** Indicatorul definește modificările estimate ale debitelor medii zilnice, lunare, sezoniere și anuale ale cursurilor de apă.

În anul 2022 regimul hidrologic al râurilor din România s-a situat în general la valori cuprinse între 50-80% din mediile multianuale, mai mari (80-100% din normalele multianuale) pe râurile din bazinele hidrografice ale Someșului (exceptând Someșul Mare și Lăpușul), Crișurilor și Arieșului, pe cursurile superioare ale Târnavelor și Jiului, pe cursurile superioare și mijlocii ale Mureșului și Bistriței și pe cursul mijlociu și inferior al Turului și mai mici (30-50%) pe râurile din bazinele hidrografice: Caraș, Nera, Cerna, Olt inferior, Putna, pe cursurile mijlocii și inferioare ale Troțușului și Moldovei, pe cursurile Siretului și Prutului (aval stația hidrometrică Rădăuți Prut) și pe râurile din Dobrogea. Excepție au făcut Vișeuul, Someșul Mare, Lăpușul și cursurile superioare ale Izei și Turului unde regimul hidrologic s-a situat peste mediile multianuale și râurile din bazinele hidrografice ale Vedei, Râmnicului Sărat și Jijiei unde acesta s-a situat sub 30% din aceste valori, (Figura II.5).

În cursul anului 2022 cele mai importante evenimente meteorologice și hidrologice periculoase s-au înregistrat în lunile septembrie și decembrie 2022. Cele mai afectate bazine hidrografice au fost: Bega superioară, Olteț mijlociu, Lotru (în luna septembrie 2022), Tur, Crasna, Crișul Alb și Nera (în luna decembrie 2022).



În cursul lunilor mai, iunie, iulie, august și septembrie 2022, datorită caracterului torențial și cantităților importante de precipitații înregistrate în intervale scurte de timp, fenomenele hidrologice periculoase cu efecte de inundații locale au fost generate mai ales de scurgeri importante pe versanți, torenți, pâraie și creșteri rapide de niveluri și debite cu efect de inundații locale.

În Anexa nr. 1 este prezentată situația depășirilor COTELOR DE APĂRARE înregistrate în anul 2022, valori maxime preliminare determinate pe baza datelor din fluxul operativ.

În sezonul de vară al anului 2022 s-au înregistrat valori foarte mici ale debitelor medii (sub 30% din normalele sezoniere) pe râurile din bazinele hidrografice: Tur, Lăpuș, Crișuri, Târnavă, Caraș, Nera, Cerna, Olt inferior, Vedeia, Rm. Sărat, Prut, pe cursul Siretului și pe râurile din Dobrogea.

Cele mai mici valori ale debitelor minime s-au înregistrat pe unele râuri din Crișana și Banat în lunile iulie și august 2022, iar în lunile iunie și iulie pe unele râuri din bazinul Prahovei. În bazinele hidrografice ale râurilor: Ier, Crișul Repede, Crișul Negru, Crișul Alb, Bega Veche și Prahova în lunile de vară s-au înregistrat debite minime cu valori istorice sau apropiate de valorile istorice. Pe baza analizelor realizate și a informațiilor suplimentare transmise de către Administrațiile Bazinale de Apă, în Anexa nr. 2 sunt prezentate valorile minime extreme înregistrate în anul 2022 la stațiile hidrometrice, comparativ cu valorile minime istorice.

În anul 2022, pe baza situației hidrologice și a prognozelor meteorologice, înaintea declanșării fenomenelor periculoase, au fost emise la nivel național **27 AVERTIZĂRI HIDROLOGICE - COD PORTOCALIU, 52 ATENȚIONĂRI - COD GALBEN**, respectiv **109 avertizări pentru fenomene imediate (din care 2 COD ROȘU) și 358 atenționări pentru fenomene imediate.**

Figura II.5.Harta cu repartiția coeficienților moduli anuali (raportul dintre debitul mediu anual și debitul mediu multianual) pentru anul 2022, hidrograful debitelor medii lunare (  ) comparativ cu valorile normale lunare ( - - - ), debitul mediu anual 2022 ( ——— ), debitul mediu multianual (  ) la câteva stații hidrometrice reprezentative pentru principalele zone din țară.



(sursa: Administrația Națională „Apele Române”)

#### II.1.1.4. Schimbări hidromorfologice ale cursurilor de apă

Modificările caracteristicilor hidromorfologice ale cursurilor de apă (schimbări ale cursurilor naturale, schimbări ale regimului hidrologic, deteriorarea biodiversității acvatice, etc.) sunt rezultatul prezenței presiunilor hidromorfologice care produc un impact asupra stării ecosistemelor acvatice și pot contribui la neatingerea obiectivelor de mediu ale corpurilor de apă.

Conform Directivei Cadru Apă 2000/60/CE, corpurile de apă puternic modificate sunt acele corpuri de apă de suprafață care datorită „alterărilor fizice” și-au schimbat substanțial caracterul lor natural. Alterarea trebuie să fie profundă, permanentă și să afecteze la scară largă. Conform Art. 2.8 din Directiva Cadru a Apei, corpurile de apă artificiale sunt corpurile de apă de suprafață create prin activitatea umană.

Corpurile de apă puternic modificate și corpurile de apă artificiale au ca obiectiv atingerea unui „potențial ecologic bun”, precum și atingerea „stării chimice bune”.

Un corp de apă a fost încadrat în categoria corpurilor de apă puternic modificate dacă nu este în stare ecologică bună, consecință a alterărilor hidromorfologice potențial semnificative, și a parcurs toate etapele din testul de desemnare, conform cerințelor art. 4.3 al Directivei Cadru Apă.

Construcțiile hidrotehnice cu barare transversală (baraje, stavilare, praguri de fund) întrerup conectivitatea longitudinală a râurilor cu efecte asupra regimului hidrologic,

transportului de sedimente, dar mai ales asupra migrării biotei. Lucrările în lungul râului (îndiguirile, lucrări de regularizare și consolidare maluri) întrerup conectivitatea laterală a corpurilor de apă cu luncile inundabile și zonele de reproducere ce au ca rezultat deteriorarea stării. Prelevările și restituțiile semnificative au efecte asupra regimului hidrologic, dar și asupra biotei.

Astfel, impactul alterărilor hidromorfologice asupra stării corpurilor de apă se poate exprima prin afectarea migrării speciilor de pești migratori, declinul reproducerii naturale a populațiilor de pești, reducerea biodiversității și abundenței speciilor, precum și alterarea compoziției populațiilor.

În tabelul următor se prezintă evoluția procentuală a clasificării corpurilor de apă, la nivel național, pentru o perioadă de zece ani (2004-2022), observându-se că predomină corpurile de apă naturale.

Numărul total al corpurilor de apă s-a modificat (Tabelul II.7.) având în vedere aplicarea criteriilor din Planul național de management actualizat aferent porțiunii din bazinul hidrografic internațional al fluviului Dunărea care este cuprinsă în teritoriul României (denumit în continuare Plan Național de management actualizat) – Sinteza Planurilor de management actualizate la nivel de bazine/spații hidrografice, aprobate prin HG nr. 392/2023.

#### ✓ **Evoluția clasificării corpurilor de apă la nivel național**

Tabelul II.7. Clasificarea corpurilor de apă la nivel național în perioada 2004-2022

Anul	Categorია corpului de apă			Total
	% nr. corpuri de apă naturale	% nr. corpuri de apă artificiale	% nr. corpuri de apă puternic modificate	
2004	76,91	2,07	21,03*	100
2007	82,11	2,79	15,09	100
2012	80,86	3,01	16,13	100
2013	81,64	2,43	15,93	100
2015	81,60	2,28	16,12	100
2016	81,60	2,28	16,12	100
2017	81,60	2,28	16,12	100
2018	81,60	2,28	16,12	100
2019	81,60	2,28	16,12	100
2020**	81,32	2,28	16,40	100
2021**	81,19	2,28	16,53	100
2022**	81,19	2,28	16,53	100

\* inclusiv corpurile de apă considerate posibil a fi puternic modificate, conform nivelului de informații disponibile la acel moment (2004)

\*\* potrivit Planului Național de management actualizat (<https://rowater.ro/despre-noi/descrierea-activitatii/managementul-european-integrat-resurse-de-apa/planurile-de-management-ale-bazinelor-hidrografice/planuri-de-management-nationale/>)

(Sursa datelor: Administrația Națională „Apele Române”, rapoarte conform cerințelor art. 5 și 13 ale Directivei Cadru Apă 2000/60/CE)

✓ **Identificarea și centralizarea la nivel județean a presiunilor care afectează în mod semnificativ caracteristicile hidromorfologice ale cursurilor de apă**



Figura II.6. Presiunile hidromorfologice din Spațiul Hidrografic Olt (atât lucrările existente cât și cele propuse a fi executate).

Lacurile de acumulare a căror suprafață este mai mare de 0,5 km<sup>2</sup> sunt în număr de 33 în Bazinul Hidrografic și produc, în principal ca presiune hidromorfologică, întreruperea continuității scurgerii și regularizarea debitelor.

Acumularea Săcele de pe râul Târlung are ca scop alimentarea cu apă a municipiului Brașov, având un volum total de 18,3 mil. m<sup>3</sup>, barajul are o înălțime de 45 m. Acumularea Hamaradia, pe râul Homorod (Ciucaș), are ca destinație irigații și piscicultură, volumul total de 2,15 mil m<sup>3</sup> și o suprafață de 121 ha. Înălțimea barajului este de 6,5 m.

Pe teritoriul Bazinului Hidrografic Olt îndiguirile afectează 28 râuri pe o lungime totală de 951,6 km, iar regularizările 33 râuri totalizând 625,3 km. Regularizările și îndiguirile, produc în principal ca presiune hidromorfologică, modificări ale morfologiei cursurilor de apă, alterări ale caracteristicilor hidraulice și întreruperi ale continuității laterale.

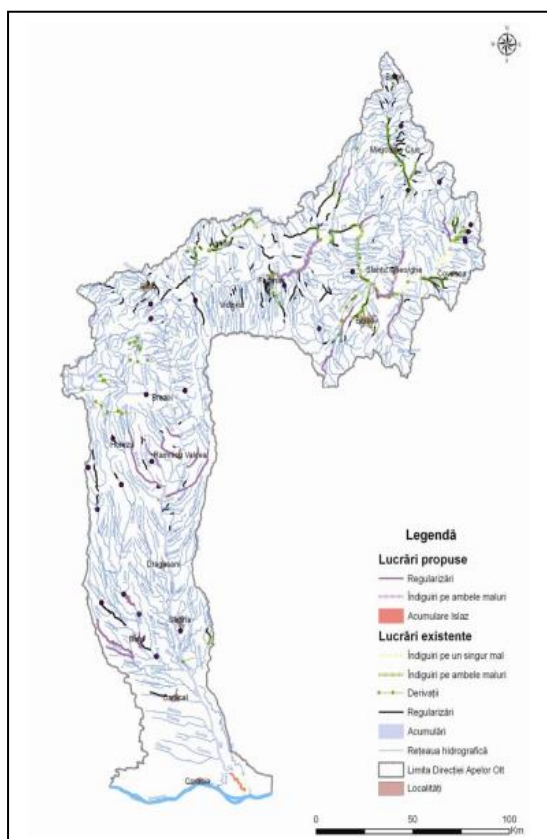
Obiectivele hidrotehnice din această categoria derivațiilor, în număr de 8, au drept scop derivarea apelor mari, precum și asigurarea cerinței de apă industrială pentru localitățile Brașov și Codlea producând modificări semnificative ale debitelor cursurilor de apă pe care funcționează. Derivațiile din Spațiul/ Bazinul Hidrografic Olt, sunt în număr de 8 din care cea mai lungă este derivația Vulcănița, L= 24 km, care deriva din râul Barsa în Homorod Ciucaș un Vtr = 63,5 mil.m<sup>3</sup>/an, (la nivelul anului 2007). Derivațiile, ca presiuni hidromorfologice, produc în principal efecte asupra curgerii minime, asupra stabilității albiei și biotei.

Criteriile pentru identificarea presiunilor hidromorfologice utilizate în cadrul Planului de Management actualizat (definite în cadrul Proiectului Regional UNDP-GEF al Dunării), au fost utilizate și în proiectul Planului de Management actualizat 2021, ținând cont de tipul de

presiune, intensitatea presiunii, stabilită pe baza unor parametrii abiotici, precum și efectul acestora asupra biotei.

Astfel, în cadrul celui de-al treilea Plan Național de Management actualizat, au fost inventariate tipurile de presiuni hidromorfologice potențial semnificative identificate la nivel național (Tabel II.8), datorate următoarelor categorii de lucrări:

- **Lucrări de barare transversală situate pe corpul de apă** – de tip baraje, praguri de priză de alimentare cu apă, irigații, praguri de cădere sau rupere de pantă, praguri pentru corecție sau stabilizare talveg, praguri de fund, care întrerup conectivitatea longitudinală a corpului de apă, cu efecte asupra regimului hidrologic, stabilității albiei, transportului sedimentelor și a migrării biotei;
- **Lucrări în lungul râului** - de tip diguri, amenajări agricole și piscicole, lucrări de regularizare și consolidare maluri, tăieri de meandre - care conduc la pierderea conectivității laterale, cu efecte asupra morfologiei albiei și a zonei ripariene, a luncii inundabile, a vegetației din lunca inundabilă și a zonelor de reproducere și asupra profilului longitudinal al râului, structurii substratului și biotei; luncile inundabile, în starea lor naturală, reprezintă o componentă ecologică importantă a ecosistemului: filtrează și stochează apă, funcționează ca protecție împotriva inundațiilor, asigură o bună funcționare a râurilor și ajută la conservarea biodiversității;
- **Prelevări și restituții/ derivații** - prize de apă, restituții folosințe (evacuări), derivații cu efecte asupra curgerii minime, stabilității albiei și biotei;
- **Șenale navigabile** – cu efecte asupra stabilității albiei și biotei.

Aceste lucrări au fost executate pe corpurile de apă în diverse scopuri, și anume: asigurarea cerinței de apă, regularizarea debitelor naturale, apărarea împotriva efectelor distructive ale apelor, producerea energiei electrice, combaterea excesului de umiditate, etc, cu efecte funcționale pentru comunitățile umane (alimentare cu apă potabilă și industrială, irigații, etc.).

Astfel, la nivel național s-au identificat 5.349 presiuni hidromorfologice potențial semnificative. Se precizează că toate acest presiuni reprezintă presiuni punctuale de natură hidromorfologică, situate pe corpurile de apă, aproape în totalitatea lor caracterul potențial semnificativ fiind dat de cumulul aceluiasi tip de presiune la nivelul corpului de apă. În urma aplicării procesului de validare a presiunilor potențial semnificative – alterări hidromorfologice cu atingerea obiectivelor de mediu de către corpurile de apă de suprafață, la nivel național s-a identificat un număr de 402 presiuni hidromorfologice semnificative.

Tabelul II.8. Presiuni care au afectat în mod semnificativ caracteristicile hidromorfologice ale cursurilor de apă în anul 2022, la nivel județean

Nr. Crt.	Presiuni hidromorfologice	Nu-măr	Lungime (km)	Exemple
1	Lucrări de barare transversală a cursurilor de apă	Lacuri de acumulare (categ.A,B,C, D)	39	Săcele, Dopca, Hamaradea-Holboșel, Valea Cetății, Baraj Priza Vulcan, Baraj Priza Ghimbășel (SGA Brașov), Voila Viștea, CHE-MP Bran 2, CHE-MP Râșnov 3, CHE-MP Râșnov 4, CHE-MP Târlung 3, CHE-MP Sebeș (Hidroelectrică SA), Codlea I, II (Romprotocol), Dumbrăvița, Rodbav-Vadu Roșu, Măieruș (Doripesco), Rotbav (AJVPS), Mittelzop, Cetățuia I,II (CNU), Lacuri Beclean (Fântânița Crăieșei), Vulcan I,II (Primăria Vulcan), Vulcan III (Champion Media Grup), Fișer 1 (SC REPS SRL), Fișer 2 (primăria Rupea), Priza Olt Făgăraș (Nitroporos), Șura Mică-Cristian (Mureșan Cornelia), Turcu (SC TIVINA SRL), Ruia (Primăria Brașov), CHE-MP Sâmbăta, CHE-MP Viștișoara (SC HIDRO-CLEAR SRL), MHC Tohanu Vechi (SC HYDRAL

Nr. Crt.	Presiuni hidromorfologice	Nu- măr	Lungime (km)	Exemple	
				INVEST SRL), CHE-MP Sebeș 3 Cuciulata (SC ELCATA SRL), Baraj Priza Gârcini (Compania APA SA), CHE-MP Ucea (SC Hidroelectrica Del Ucea SRL), Am.Piscicolă Fortuna (SC Agroindustrială Fortuna SA)	
		Praguri de fund	72		
2	Lucrări în lungul cursurilor de apă	Îndiguiiri – SGA Brașov	34	310,336	Olt, Bârsa, Ghimbășel, Sohodol, Târlung, Sebeș, Mândra, Homorodu Mare, Cozd, Berivoi, Racovița, Homorodu Mic, Valea Neagră, Râul Negru, Vulcănița, Seaca, Cincu, Hurez, Ruginosu, Viștea, Homorod-Ciucaș
Îndiguiiri în administrare a primăriilor		3	5,59	Olt (Hoghiz-Fântâna, Șercaia-Hălmeag), Ghimbășel (Râșnov)	
Lucrări de regularizare - SGA Brașov		29	193,035	Olt, Bârsa, Ghimbășel, Sohodol, Târlung, Sebeș, Mândra, Săvăstreni, Homorodu Mare, Cozd, Berivoi, Racovița, Homorodu Mic, Tohănița, Paloș, Găvan, Veneția, Părău, Valea Mare, Durbav, Timiș, Seaca	
Lucrări de consolidare maluri - SGA Brașov		24	66,863	Olt și afluenți, Bârsa, Durbav, Ghimbășel, Târlung, Pânicel, Timiș, Turcu, Valea Seacă, Măieruș, Ormeniș, Augustin, paloș, Homorodu Mic, Berivoi, Racovița	
3	Lucrări de captare și evacuare a apei	Prize de apă -SGA Brașov	3		Vulcan, Ghimbășel, Dâmbu Morii

Sursă: Sistemul de Gospodărire a Apelor Brașov

Pe lângă impactul produs de alterările hidromorfologice existente asupra stării corpurilor de apă, există o serie de proiecte aflate în diferite stadii de planificare și implementare, care pot contribui la alterarea fizică a corpurilor de apă. Proiectele viitoare de infrastructură fac subiectul, în principal a următoarelor tipuri de activități:

- **Managementul riscului la inundații conform documentelor de planificare:** Strategia Națională de Management al Riscului la Inundații (SNMRI) pe termen mediu și lung, Planurile de Management al Riscului la Inundații actualizate 2021, proiectul „Întărirea capacității autorității publice centrale în domeniul managementului apelor în scopul implementării Strategiei Naționale de Management al Riscului la Inundații (SNMRI) pe termen mediu și lung”, cod SIPOCA 601 / cod MySMIS 127559 - rezultatele proiectului constituie fundamentul deciziilor strategice ce vizează reducerea riscurilor de dezastre și, implicit, creșterea siguranței cetățeanului și a mediului de afaceri. Totodată se urmărește optimizarea cadrului legal și instituțional, identificarea suprapunerilor legislative dar și a lipsurilor legislației din domeniul managementului riscurilor, stabilirea rolurilor și competențelor autorităților publice centrale și locale; proiectul „Întărirea capacității autorității publice centrale în domeniul apelor în scopul implementării etapelor a 2-a și a 3-a ale Ciclului II al Directivei Inundații - RO-FLOODS” cod SIPOCA 734 / cod MySMIS 130033 - obiectivul general al proiectului îl reprezintă fundamentarea și sprijinirea măsurilor de implementare ce vizează adaptarea structurilor, optimizarea proceselor și pregătirea resurselor umane necesare îndeplinirii obligațiilor asumate prin Legea Apelor nr. 107/1996 cu modificările și completările ulterioare și conformarea cu cerințele Directivei 2007/60/EC privind evaluarea și gestionarea riscului la inundații; se precizează că la nivel național se au în vedere un număr de 172 obiective de investiții pe anul 2021, cu finanțare integrală sau

parțială de la bugetul de stat, repartizate ANAR; tipurile de lucrări avute în vedere în cadrul obiectivelor de investiții sunt: punere în siguranță acumulări, acumulări nepermanente, consolidare faleze, îndiguiri, supraînălțări diguri, consolidări diguri, regularizări;

- **Producerea de energie prin centrale hidroelectrice**, având în vedere prevederile Strategiei Energetice a României 2020 - 2030, cu perspectiva anului 2050;
- asigurarea apei pentru irigații potrivit Strategiei naționale de reabilitare și extindere a infrastructurii de irigații din România, Programului Național de Reabilitare a Infrastructurii principale de Irigații, proiecte PNDR și Program Național Strategic pot CAP 2023-2027);
- Asigurarea apei pentru irigații , având în vedere prevederile Strategiei naționale de reabilitare și extindere a infrastructurii de irigații din România
- **Asigurarea condițiilor de transport rutier, feroviar și navigație** - Strategia națională pentru dezvoltarea durabilă a României 2030, proiecte care au făcut/fac subiectul reglementării din punct de vedere al gospodăririi apelor, alte proiecte internaționale;
- **Reducerea eroziune costiere** - proiectul Reducerea Eroziunii costiere Faza II, finanțat prin Programul Operațional Infrastructură Mare 2014-2020, Axa Prioritară 5 - Promovarea adaptării la schimbările climatice, prevenirea și gestionarea riscurilor), aflat în curs de implementare;
- **Infrastructura pentru alimentare cu apă și canalizare – epurare** (Programul Operațional Infrastructură Mare 2014-2020, Planul National de Reziliență 2021-2026, Programul Operațional Dezvoltare Durabilă 2021-2027, Programul Național „Anghel Saligny” și viitoarea Strategie națională privind alimentarea cu apă, colectarea și epurarea apelor uzate urbane).

Directiva Cadru a Apei subliniază rolul esențial al cantității și dinamicii apei ca suport al calității ecosistemelor acvatice și îndeplinirii obiectivelor de mediu. Conform acesteia, lista elementelor de calitate aferentă obiectivelor de mediu pentru fiecare categorie de apă de suprafață cuprinde: elemente hidromorfologice și elemente fizico-chimice și poluanți specifici care reprezintă suport pentru elementele biologice. Regimul hidrologic este inclus în categoria elementelor hidromorfologice. La nivel european, preocupările în ceea ce privește definirea unui **debit ecologic** au apărut ca urmare a cerințelor Directivei Cadru a Apei cu privire la stabilirea unui regim hidrologic care să reprezinte suport pentru îndeplinirea obiectivelor de mediu („debit ecologic” – „ecological flow”).

Pentru a sprijini Statele Membre în identificarea unui regim hidrologic care să reprezinte suport pentru atingerea și menținerea stării bune a apelor sau pentru nedeteriorarea stării ecologice existente, la nivelul Comisiei Europene în cadrul Strategiei de Implementare Comună a Directivei Cadru a Apei a fost elaborat, în anul 2015, Ghidul nr. 31 - Debitele ecologice în implementarea Directivei Cadru a Apei/Ecological flows in the implementation of the Water Framework Directive - Guidance Document no. 31. Acest ghid prezintă noțiunea de „debit ecologic” în contextul implementării Directivei Cadru a Apei ca “un regim hidrologic care să asigure atingerea obiectivelor de mediu prevăzute de Directiva Cadru a Apei pentru corpurile naturale de apă de suprafață, așa cum se menționează în articolul 4(1)”. Prin urmare, debitul ecologic trebuie să fie stabilit astfel încât să mențină, într-o anumită măsură, dinamica naturală a curgerii apei, adică să fie variabil în timp și spațiu. Debitele ecologice trebuie să conducă la atingerea și menținerea stării ecologice bune pentru corpurile de apă naturale sau nedeteriorarea stării ecologice acolo unde este cazul.

În calitate de Stat Membru, România trebuie să răspundă tuturor cerințelor Uniunii Europene și implicit cerinței de asigurare a unui debit ecologic. Astfel, în contextul atingerii obiectivelor de mediu pentru corpurile de apă de suprafață s-a introdus în Legea Apelor 107/1996 cu modificările și completările ulterioare, noțiunea de debit ecologic, definit în conformitate cu recomandările europene.



Ulterior prin aprobarea Hotărârii de Guvern 148/2020 s-a stabilit modul de determinare și de calcul al debitului ecologic, ce a avut la bază cerințele Ghidului WFD CIS nr. 31, legislația națională, rezultatele recente din literatura de specialitate, precum și de posibilitățile de implementare în operativ. Metodologia are la bază următoarele principii: variabilitatea naturală a regimului hidrologic ținând cont de variația sezonieră; definirea Debitului Ecologic în funcție de tipologia cursurilor de apă din România și nevoile de habitat ale speciilor de pești dominante, corespunzătoare fiecărei tipologii.

Asigurarea debitului ecologic în aval de lucrările de barare sau de captare a apei amplasate pe cursurile de apă de suprafață (având ca tipuri de folosințe alimentare cu apă a localităților și a operatorilor economici, producerea de energie electrică, atenuarea undelor de viitura, piscicultură, agrement, irigații) constituie o măsură de bază care asigură suport pentru atingerea și menținerea stării ecologice bune, respectiv atingerea potențialului ecologic bun pentru toate corpurile de apă de suprafață.

Având în vedere calculul debitelor ecologice în conformitate cu cerințele legislative, începând cu anul 2020, la nivelul INHGA se desfășoară studiul „Determinarea debitelor ecologice, în conformitate cu cerințele Directivei Cadru a Apei, pentru o serie de baraje prioritare aflate în administrarea Administrației Naționale ‘‘Apele Române’’, studiu ce are ca obiectiv calculul debitelor ecologice în conformitate cu prevederile HG nr. 148/2020. Astfel până în prezent au fost calculate valorile debitelor ecologice pentru un număr de 103 baraje aparținând ANAR, iar până la sfârșitul anului 2022 au fost calculate debitele ecologice pentru încă 44 baraje.

De asemenea, începând cu anul 2021, la nivelul INHGA se desfășoară „Studiul suport pentru implementarea debitelor ecologice, în conformitate cu cerințele Directivei Cadru a Apei, pentru o serie de baraje prioritare”.

Astfel, în anul 2021, au fost analizate 61 de baraje, iar în anul 2022 încă 60 baraje.

Din perspectiva conformării cu prevederile Directivei Cadru Apă și a implementării și respectării legislației naționale specifice în vigoare, pentru protecția și conservarea stării apelor, viitoarele lucrări și activități pe ape sau care au legătură cu apele sunt evaluate din perspectiva posibilului impact al acestora asupra corpurilor de apă, în procesul de reglementare din punct de vedere al gospodăririi apelor.

În acest sens prin Ordinul nr. 828/2019 al Ministrului Apelor și Pădurilor, a fost reglementat conținutul cadru al Studiului de evaluare a impactului asupra corpurilor de apă. În conținutul cadru, o etapă importantă în contextul protecției și nedeteriorării stării corpurilor de apă, o reprezintă identificarea și stabilirea de măsuri suplimentare practice/realizabile de atenuare/reducere a impactului, inclusiv a impactului cumulat, pentru corpurile de apă cu risc de deteriorare a stării. În situația în care respectivul proiect sau cumulat cu proiectele autorizate/în curs de autorizare/avizate/în curs de avizare/planificate conduce la deteriorarea stării corpului de apă, se aplică cerințele de conformare cu prevederile Articolului 4.7 al DCA, transpus în Legea Apelor prin Articolul 2.7.

Deteriorarea/riscul de deteriorare a stării ecologice a corpurilor de apă în relație cu proiectele noi de infrastructură este permisă numai cu respectarea prevederilor Art. 4.7 al Directivei Cadru Apă. Deteriorarea stării (ecologice) a corpurilor de apă se analizează la nivel de element de calitate al stării, cu aplicarea principiului ‘‘cele mai defavorabile situații/one out - all out’’, având în vedere prevederile din Anexa V a DCA.

În estimarea deteriorării/riscului de deteriorare a stării ecologice, impactul potențial cumulat al viitoarelor proiecte de infrastructură (cât și a celor existente) este luat în considerare.

De asemenea, pentru cazurile în care va avea loc modificarea obiectivului de mediu prin trecerea corpului de apă din categoria corpurilor de apă naturale în corpurile de apă puternic modificate, aceasta se realizează prin respectarea cerințelor Art. 4.7 și ale Art. 4.3 ale DCA.

## II.1.2. Prognoze

### II.1.2.1. Disponibilitatea, cererea și deficitul de apă

Prognoza cerinței de apă s-a determinat în anul 2014 în cadrul studiului: *Actualizarea studiilor de fundamentare a P.A.B.H. - Evaluarea cerințelor de apă (an de referință 2011) la nivelul bazinelor hidrografice pentru orizontul de timp 2020 și 2030.*

Pentru realizarea prognozei cerințelor de apă pentru anul 2030 a fost aplicată „*Metodologia de prognoză a cerințelor de apă ale folosințelor*”, elaborată în cadrul Institutului Național de Hidrologie și Gospodărire a Apelor, metodologie aplicată în elaborarea Planului Național de Amenajare a Bazinelor Hidrografice, parte componentă a Schemei Directoare de Amenajare și Management a Bazinelor Hidrografice.

Prognoza cerinței de apă s-a determinat prin metode specifice de prognoză pentru fiecare categorie de folosință de apă: *Populație; Industrie; Irigații; Zootehnie; Acvacultură/piscicultură.*

În elaborarea **prognozei cerințelor de apă pentru populație** s-a ținut cont de:

- ✓ datele puse la dispoziție de Institutul Național de Statistică prin Recensământul Populației și Locuințelor realizat în anul 2011;
- ✓ datele statistice privind evoluția populației din România realizată de Organizația Națiunilor Unite (Departamentul pentru Economie și Afaceri Sociale – Divizia Populației) în lucrarea „World Population Prospects: The 2012 Revision” publicată la 13 iunie 2013;
- ✓ repartiția populației pe medii de locuire;
- ✓ coeficientul de creștere a gradului de urbanizare pentru România (conform statisticii Organizației Națiunilor Unite (Departamentul pentru Economie și Afaceri Sociale – Divizia Populației) din lucrarea „World Urbanization Prospects: The 2011 Revision. Average Annual Rate of Change the Percentage Urban by Major Area, Region and Country” publicată în octombrie 2012;
- ✓ prognoza evoluției populației pentru anul 2030;
- ✓ rata de utilizare a apei pentru populație în zonele urbane/rurale, la nivelul României;
- ✓ prevederile Programului Operațional Sectorial de Mediu (POS MEDIU).

Prognoza cerințelor de apă pentru populație s-a realizat pentru trei scenarii în funcție de rata fertilității: scenariul minimal (rata scăzută a fertilității), scenariul mediu (rata medie a fertilității) și scenariul maximal (rata ridicată a fertilității).

**Prognoza cerințelor de apă pentru industrie** s-a determinat prin metoda prelevărilor pe locuitor, având la bază:

- ✓ volumul de apă industrială prelevat la nivelul anului de referință, volum ce a fost preluat din Balanța Apei elaborată de Administrația Națională „Apele Române” ;
- ✓ populația la nivelul anului de referință;
- ✓ evoluția principalilor indicatori economico - sociali furnizată de Comisia Națională de Prognoză, prin publicația "Proiecția principalilor indicatori economico - sociali în profil teritorial până în 2016", publicat în iunie 2013.

Ca și în cazul prognozei cerințelor de apă pentru populație, prognoza cerinței de apă pentru industrie s-a realizat pentru trei scenarii de prognoză.

Pentru calculul **prognozei cerințelor de apă pentru irigații** s-au luat în considerare:

- ✓ volumele de apă prelevate pentru irigații în anii anteriori etapei de calcul;
- ✓ suprafețele prognozate a fi irigate în conformitate cu Strategia Investițiilor în Sectorul Irigațiilor, elaborată de Fidman Merk at S.R.L. (Ianuarie 2011) pentru Ministerul Agriculturii și Dezvoltării Rurale – Proiectul de Reabilitare și Reformă a Sectorului de Irigații
- ✓ suprafețele prognozate a fi amenajate pentru irigații cu normele de udare aferente la

nivel național, conform informațiilor primite de la ANIF.

Calcululele de prognoză s-au realizat pe trei scenarii de prognoză.

**Prognoza cerințelor de apă pentru zootehnie** se referă în mod exclusiv la cerința de apă necesară creșterii animalelor în regim industrial, pentru animalele crescute în gospodăriile populației volumele de apă necesare s-au considerat a fi înglobate în cerința de apă din mediul rural.

Pentru calcul prognozei cerințelor de apă pentru zootehnie s-au luat în considerare:

- ✓ datele furnizate de Institutul Național de Statistică ce cuprind efectivele de animale, pe categorii de animale, forme de proprietate, macroregiuni, regiuni de dezvoltare și județe pentru anul de referință (2011) ;
- ✓ numărul populației la nivelul anului de referință;
- ✓ prognoza numărului de locuitori pentru anul 2030 determinată anterior;
- ✓ cerința medie de apă pentru animalele crescute în regim industrial.

Calcululele de prognoză s-au realizat pentru trei scenarii de prognoză în funcție de coeficienții estimați ai creșterii economice.

**Prognoza cerințelor de apă pentru acvacultură/piscicultură** s-a realizat luând în considerare:

- ✓ volumule de apă prelevate în anii anteriori pentru acvacultură/piscicultură, volume ce au fost preluate din Balanța Apei elaborată de Administrația Națională „Apele Române”;
- ✓ suprafețele amenajărilor piscicole – pepiniere și crescătorii potrivit Registrului Unităților de Acvacultură (RUA actualizarea martie 2014) a Agenției Naționale pentru Pescuit și Acvacultură.

Calcululele de prognoză s-au realizat pentru trei scenarii de prognoză care prevăd o creștere ponderată a suprafețelor amenajate pentru acvacultură.

În tabelul II.9. este redată cerința de apă prognozată pe folosințe de apă, pentru anul 2030, în cazul scenariului mediu.

Tabelul II.9. Centralizator privind cerința de apă pentru anul 2030

Folosința de apă	Cerința de apă (mil. mc)
	2030
Populație	2.097
Industrie	7.383
Irigații	1.689
Zootehnie	164
Acvacultură	949
Total România	12.282

(Sursa: Administrația Națională „Apele Române”)

### II.1.2.2. Riscurile și presiunile inundațiilor

**Cod indicator România: RO 53**

**Cod indicator AEM: CLIM 17**

**DENUMIRE: INUNDAȚII**

**DEFINIȚIE:** Acest indicator evidențiază tendința producerii de inundații majore în Europa, precum și schimbările preconizate în variația inundațiilor cu o perioadă de revenire de 100 de ani.

Problema esențială în managementul riscului la inundații este aceea a riscului acceptat de populație și decidenți, știut fiind că nu există o protecție totală împotriva inundațiilor (risc zero), după cum nu există nici un consens general asupra riscului acceptabil.

Riscul la inundații este caracterizat de natura fenomenului de inundare (inundații din cursuri de apă, viituri rapide, inundații din creșterea nivelului apelor subterane, inundații generate de furtuni marine, inundații excepționale generate de accidente/incidente la construcții hidrotehnice-diguri, baraje) și probabilitatea de producere asociată acestora, corelat cu gradul de expunere al receptorilor (numărul persoanelor și al bunurilor expuse riscului la inundații precum și valoarea economică a acestora) și vulnerabilitatea la inundații a receptorilor, rezultând implicit că pentru reducerea riscului trebuie acționat asupra acestor caracteristici ale sale.

Diminuarea consecințelor inundațiilor este rezultatul unei combinații ample, dintre măsurile și acțiunile premergătoare producerii fenomenului (activități de prevenire, de protecție și de pregătire), cele de management din timpul desfășurării inundațiilor (acțiunile de răspuns întreprinse în timpul inundațiilor, cunoscute sub denumirea de managementul situațiilor de urgență) și cele întreprinse post inundații (de reconstrucție și învățăminte deprinse ca urmare a producerii fenomenului).

**Vulnerabilitatea** reprezintă susceptibilitatea obiectelor de a fi afectate de către hazard. Ca urmare a efectelor distructive ale hazardului, viețile și sănătatea oamenilor sunt supuse unui risc direct. Sunt supuse riscului ca urmare a distrugerii clădirilor, recoltelor, șeptelului sau a echipamentelor, veniturilor populației și mijloacelor sale. Fiecare tip de hazard supune la risc o serie de elemente. Multe acțiuni de diminuare a dezastrelor sunt orientate spre reducerea vulnerabilității. În vederea acțiunii de reducere a vulnerabilității, cei ce se ocupă de planificarea dezvoltării trebuie să înțeleagă care din receptorii de risc sunt cei mai expuși riscului datorită principalelor hazarduri identificate. Vulnerabilitatea poate fi caracterizată prin două categorii de aspecte: tangibile și intangibile.

Figura II.7. Numărul de inundații produse în intervalul 1969-2008

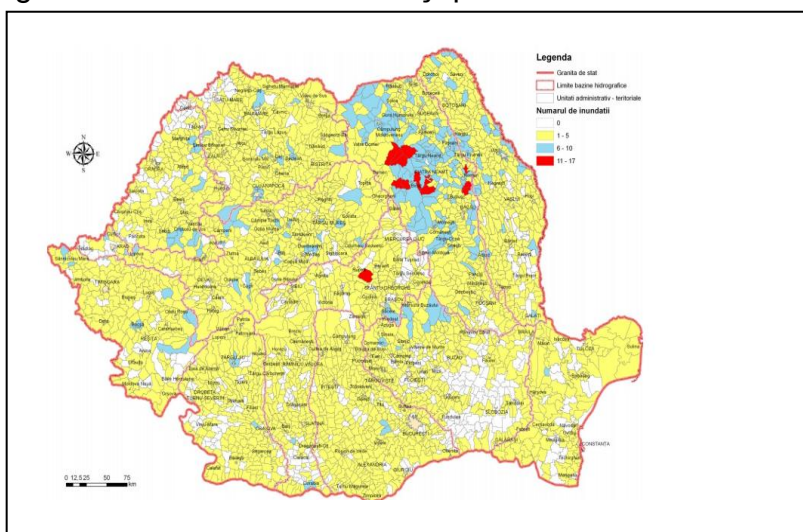

Sursă: Administrația Bazinală de Apă Olt – Raport de Evaluare Preliminară a Riscului la Inundații

Spre exemplificare, în cazul inundațiilor, aspectele tangibile cuprind orice este situat în zona inundabilă: oameni, construcții, recoltă, mijloace de trai, mașini, echipamente, infrastructuri, clădiri etc. Ca aspecte intangibile sunt considerate coeziunea socială, structura comunității, coeziunea cultural – artistică.

S-a încercat realizarea unei ierarhizări a teritoriului din punct de vedere al vulnerabilității la inundații. Unii autori au propus o ierarhizare folosind drept criteriu mărimea monetară a pagubelor fizice directe produse de inundații și în special criteriul privind ponderea acestor pagube pe entități administrative (județe) din paguba totală la nivel național. Este evident că o asemenea ierarhizare este cu totul subiectivă, cel puțin dacă se are în vedere inexistența la noi a unei metodologii unitare de evaluare a pagubelor.

Deși evidența pagubelor produse de inundații se ține pe județe, pentru a judeca vulnerabilitatea unui județ nu este suficientă numai mărimea pagubei directe exprimată monetar. Aceasta rezultă chiar din definiția conceptului de vulnerabilitate.

Vulnerabilitatea depinde deasemenea de densitatea populației expuse, de capacitatea de

avertizare preventivă, de educație, de starea de sănătate etc. Din aceste considerente o ierarhizare credibilă a teritoriului din punct de vedere al riscului / vulnerabilității la inundații o constituie cea la nivel de bazin hidrografic pe baza unui set de indicatori de vulnerabilitate. În ierarhizarea teritoriului la inundații nu pot fi excluși și alți factori precum condițiile climatice, de relief, geologie, hidrografie, dar și natura și valoarea receptorilor de risc.



Figura II.8. Localizarea inundațiilor istorice semnificative, identificate în cadrul Administrației Bazinale de Apă Olt

Sursă: ANAR - Planul național de amenajare a bazinelor hidrografice din România (Sinteza)

### Inundații istorice semnificative.

Selecția inundațiilor istorice semnificative a fost realizată prin aplicarea de criterii proprii fiecărei țări, directiva oferind libertate fiecărui stat membru în definirea termenului de inundație istorică semnificativă. Criteriile care au stat la baza identificării inundațiilor istorice din România au fost cele hidrologice și criteriile privind efectele negative ale inundației asupra celor patru categorii de consecințe stabilite în cadrul directivei: sănătate umană, mediu, patrimoniu cultural și activitate economică.

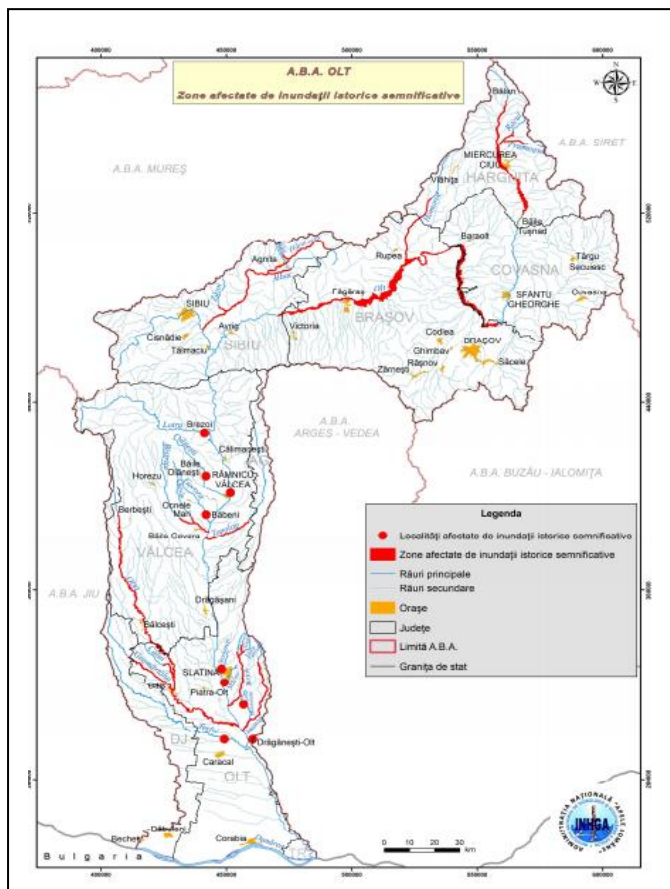
### ✓ Numărul evenimentelor produse de inundații și zonele în care s-au produs la nivelul județului în perioada 2012-2022

Tabelul II.10. Centralizator privind evenimentele produse de inundații

Anul	Nr. evenimente înregistrate	Zonele unde s-au produs acestea
2012	Nu s-au înregistrat inundații cu producerea de pagube	
2013	Nu s-au înregistrat inundații cu producerea de pagube	
2014	S-a înregistrat <b>1 eveniment</b> în perioada <b>23 – 26.07.2014</b> . Au fost afectate următoarele: 16 case avariate, 1 anexă gospodărească, 7 poduri, 7 podețe, 1,5 km DN (73A), 37,5 km DC, 1.05 km drum forestier, 3 km străzi	4 localități afectate: oraș Zărnești; comuna Poiana Mărului; comuna Hoghiz - sat Dopca; comuna Feldioara - sat Rotbav

Anul	Nr. evenimente înregistrate	Zonele unde s-au produs acestea
2015	S-au înregistrat <b>2 evenimente</b> ca urmare a viiturilor rapide, a precipitațiilor în aversă care au condus la scurgeri de pe versanți. Perioadele producerii fenomenelor hidrometeorologice periculoase au fost: <b>16 - 17.06.2015 și 26 - 27.06.2015</b>	1 localitate afectată: Comuna Hoghiz - sat Dopca
2016	S-au înregistrat <b>4 evenimente</b> în următoarele perioade: <b>24 - 31.05.2016, 24 - 31.05.2016, 27 - 28.06.2016, 27.06 - 04.07.2016</b> . Aceste evenimente au fost ca urmare a viiturilor rapide, a precipitațiilor în aversă care au condus la scurgeri de pe versanți, alunecare teren, surpare mal. Au fost afectate următoarele: 13 ha teren arabil, 26,6 ha fânețe, 170 păsări, 6 poduri colmatate, 9 podețe colmatate, 7 gospodării, 2 case, 4 anexe gospodărești, 40 grădini, 5 fântâni, 80 m rețea de gaz, 100 m rețea electrică 20kV, 50 m DC	10 localități afectate: Comuna Bran - sat Sohodol - sat Poarta; Comuna Beclean - sat Calbor - sat Boholț; Comuna Mândra - sat Șona - Râșnor; Comuna Moieciu - sat Moieciu de Jos - sat Moieciu de Sus - sat Cheia; Comuna Șinca Nouă - sat Șinca Nouă; Comuna Beclean - sat Calbor - sat Boholț; Comuna Bunești - sat Meșendorf; Comuna Cața - sat Drăușeni - sat Ionești
2017	S-a înregistrat <b>1 eveniment</b> în perioada <b>12 - 13.07.2017</b> . Acest eveniment a fost ca urmare a viiturilor rapide, a precipitațiilor în aversă care au condus la scurgeri de pe versanți. Au fost afectate următoarele: 5190 ml drum/străzi, 15,5 ha fânețe, 1 podeț	8 localități afectate: Comuna Bran – sat Șimon, sat Predeluț, sat Sohodol, sat Poarta, comuna Moieciu – sat Măgura, sat Peștera, sat Moieciu de Jos, oraș Zărnești
2018	S-au înregistrat <b>3 evenimente</b> ca urmare a viiturilor rapide, a precipitațiilor în aversă care au condus la scurgeri de pe versanți. Perioadele producerii fenomenelor hidrometeorologice periculoase au fost: <ul style="list-style-type: none"> <li>- <b>13-19.03.2018</b> când au fost afectate 0,2 km drumuri naționale, 2,37 km drumuri județene, 7,831 km drumuri comunale, 0,154 km străzi, 19 pod/podețe, 5,921 km construcții hidrotehnice, 689,03 ha teren agricol, 144 de animale</li> <li>- <b>28.06-05.07.2018</b> când au fost afectate 16,68 km drumuri comunale, 17,11 km drumuri județene, 42,63 km străzi, 46 pod/podețe, 20,208 km construcții hidrotehnice/eroziuni/ surpări mal, 387 de locuințe, 347 anexe gospodărești, 709,8 ha teren agricol, 2700 ha pășuni/fânețe, 108 de animale</li> <li>- <b>20.07-30.07.2018</b> când au fost afectate 4,5 km drumuri comunale, 4,5 km drumuri</li> </ul>	35 localități afectate din 22 UAT: municipiul Brașov, municipiul Săcele, oraș Zărnești, comuna Augustin, comuna Bod, comuna Cața, comuna Comăna, comuna Dumbrăvița, comuna Feldioara, comuna Homorod, comuna Hoghiz, comuna Măieruș, comuna Mândra, comuna Poiana Mărului, comuna Șercaia, comuna Șinca Nouă, comuna Teliu, comuna Voila, comuna Vama Buzăului  45 localități afectate din 29 UAT: municipiul Brașov, municipiul Săcele, orașul Predeal, orașul Râșnov, orașul Zărnești, comuna Augustin, comuna Bod, comuna Bran, comuna Beclean, comuna Budila, comuna Comana, comuna Cristian, comuna Dumbrăvița, comuna Hârseni, comuna Hărman, comuna Hoghiz, comuna Măieruș, comuna Mândra, comuna Poiana Mărului, comuna Prejmer, comuna Racoș, comuna Șercaia, comuna Teliu, comuna Târlungeni, comuna Ungra, comuna Vulcan, comuna Vama Buzăului  13 localități afectate din 9 UAT Orașul Râșnov, comuna Beclean, comuna

Anul	Nr. evenimente înregistrate	Zonele unde s-au produs acestea
	județene, 0,28 km străzi, 28 pod/podețe, 0,91 km construcții hidrotehnice/ eroziuni/ surpări mal, 6 de locuințe, 45 ha teren agricol, 12 ha pășuni/fânețe	Cața, comuna Mândra, comuna Pârâu, comuna Ormeniș, Șoarș, Ticuș, comuna Voila
2019	S-au înregistrat <b>2 evenimente</b> ca urmare a viiturilor rapide, a precipitațiilor în aversă care au condus la scurgeri de pe versanți. Perioadele producerii fenomenelor hidrometeorologice periculoase au fost: - <b>06-09.05.2019</b> când au fost afectate 0,2 km eroziune mal, mal stâng Olt aprox 2 km, 1,5 km drumuri județene, 42 ha terenuri agricole, 2 anexe gospodărești, 52 ha pășuni/fânețe.	5 localități afectate: sat Augustin, sat Comana de Jos, sat Crihalma, sat Mândra, sat Șona
	- <b>01-10.06.2019</b> când au fost afectate 0,2 km dig apărare râul Olt la Comăna, 0,3 km eroziune mal drept pârâul Bârșa la Cristian, 0,2 km eroziune mal la Homorodu Mic, teren agricol, 76,99 ha teren agricol, 56,5 ha fânețe, 0,8 drum comunal, 2 poduri, 2 podețe	14 localități afectate: sat Bod, sat Comana de Jos, comuna Cristian, sat Dopca, sat Mercheașa, sat Jibert, sat Mândra, sat șona, sat Șercaia, sat Vad, sat Cincșor, sat Vama Buzăului, sat Acriș, sat Buzăiel
2020	S-au înregistrat <b>3 evenimente</b> . Perioadele producerii fenomenelor hidrometeorologice periculoase au fost: <b>12-26.06.2020, 03-08.07.2020, 19-25.08.2020</b> . Au fost afectate 558 de gospodării, 363,1 ha de teren agricol, 5,3 km drumuri județene, 13,3 km drumuri comunale, 329,17 ha teren agricol, 110 ha pășuni.	30 localități afectate
2021	S-au înregistrat <b>5 evenimente</b> . Perioadele producerii fenomenelor hidrometeorologice periculoase au fost: 20-24.06.2021, 19-20.07.2021, 29.07-01.08.2021, 28-29.09.2021, 11-13.12.2021. Au fost afectate 51,3 ha pășuni/fânețe, podețe, 5 poduri, 5,21 ha teren agricol, 35,2 km drum comunal, 8,45 km drum forestier, 7.7 km străzi, 75 locuințe inundate	22 localități afectate din 13 UAT: orașul Predeal, sat Mândra, sat Șona, sat Târlungeni, sat Zizin, sat Ungra, sat Cuculata, sat Dăișoara, sat Șimon, sat Poarta, sat Moieciu de Jos, sat Moieciu de Sus, sat Cheia, orașul Râșnov, comuna Hălchiu, municipiul Brașov, orașul Râșnov, comuna Budila
2022	S-a înregistrat <b>1 eveniment</b> în perioada <b>30 – 31.07.2022</b> . Acest eveniment s-a datorat viiturilor rapide, a precipitațiilor în aversă care au condus la scurgeri de pe versanți (în b.h.pr. Durbav). A fost afectat 0,03 km zid de sprijin.	0 localitate afectată: Mun. Săcele

Sursă: Inspectoratul pentru Situații de Urgență Țara Bârsei și Sistemul de Gospodărire a Apelor Brașov

Prin Planul pentru Prevenirea, Protecția și Diminuarea Efectelor Inundațiilor în Bazinul Hidrografic Olt au fost elaborate scenarii de amenajare la nivelul întregului bazin hidrografic Olt aflat în administrarea Administrației Bazinale de Apă Olt, fiind prioritizate măsuri pentru atingerea obiectivelor de management al riscului la inundații. Deasemenea, au fost elaborate hărți de hazard și de risc la inundații - pentru zonele desemnate ca având un risc potențial semnificativ la inundații (conform Directivei 2007/60/CE evaluarea preliminară a riscului la inundații). Pentru realizarea hărților de hazard au fost utilizate rezultatele obținute în cadrul

Programului național Planul de Prevenire, Protecție și Diminuare a Efectelor Inundațiilor (P.P.P.D.E.I.), bazate pe metode științifice avansate de modelare hidraulică, dar și pe rezultatele unor metode simplificate de generare a curbelor de inundabilitate, aplicate în zonele neacoperite de P.P.P.D.E.I. Hărțile de hazard la inundații prezintă extinderea zonei inundate, specifică unor debite cu diferite probabilități de depășire.

Elaborarea hărților de risc la inundații s-a bazat pe hărțile de hazard la inundații și pe analiza datelor privind elementele expuse hazardului și a vulnerabilității acestora. În conformitate cu cerințele Directivei, hărțile de risc la inundații indică potențialele efecte negative asociate și exprimate în următorii termeni: numărul aproximativ de locuitori potențial afectați; tipul de activitate economică din zona potențial afectată; instalațiile IPPC (conform anexei I a Directivei 96/61/CE privind prevenirea și controlul integrat al poluării), care pot produce poluare accidentală în cazul inundațiilor; zonele protejate potențial afectate, etc.

Hărțile de hazard și risc la inundații au fost elaborate, conform Directivei 2007/60/CE pentru 3 scenarii de inundabilitate:

- scenariul cu probabilitate mică (pentru debite maxime cu probabilitate de depășire 0,1% - respectiv inundații care se pot produce o dată la 1000 de ani);
- scenariul cu probabilitate medie (pentru debite maxime cu probabilitate de depășire 1% - respectiv inundații care se pot produce o dată la 100 de ani);
- scenariul cu probabilitate mare (pentru debite maxime cu probabilitate de depășire 10% - respectiv inundații care se pot produce o dată la 10 de ani).

Menționăm faptul că hărțile amintite sunt de interes general, în scop de informare; pentru activități de promovare a investițiilor, proiectare, etc. sunt necesare studii aprofundate la nivel local. Deasemenea, atragem atenția asupra faptului că aceste hărți au fost întocmite doar pentru anumite zone/sectoare (zone cu risc potențial semnificativ la inundații, în accepțiunea Directivei 2007/60/CE), și neacoperirea unei zone din țara noastră nu conduce la concluzia că zona respectivă nu poate fi expusă riscului la inundații.

#### ✓ **Analiza daunelor inundațiilor din anul 2022**

Tabelul II.11. **Total pagube estimate datorate inundațiilor din jud. Brașov în anul 2022**

	Total pagube estimate în anul 2022			
	Denumire pagubă	U.M.	Fizic	Valoarea estimată pentru refacere (mii lei)
Mun. Săcele - JUDEȚUL BRAȘOV	Zid sprijin	Km	0,03	390

Sursă: Sistemul de Gospodărire a Apelor Brașov

#### ✓ **Timpii de revenire ai debitelor maxime pe districte bazine hidrografice**

Timpul de revenire al viiturilor exprimă magnitudinea inundațiilor produse într-un bazin hidrografic, consecințele acestora fiind direct legate de magnitudine. Cu cât inundațiile au un timp de revenire mai mare, ele sunt cauzate de viituri cu debite mult mai mari. Ori debitele mari semnifică adâncimi de apă mari și deci pagube în consecință.

Pentru definirea acestui indicator s-a luat în considerare timpul de revenire ponderat al debitelor maxime înregistrate în intervalul de calcul 1970 – 2006 pe principalul/ principalele cursuri de apă din bazinul hidrografic considerat.

Districte de bazin hidrografic	Timp de revenire (ani)
Olt	33-83



Din punct de vedere al valorilor indicatorilor de vulnerabilitate, există 5 clase, caracterizate astfel:

- **clasa V – vulnerabilitate foarte redusă** – suprafața medie anuală inundată reprezintă între 0,13 și 0,16% din suprafața totală, respectiv agricolă a bazinului hidrografic; numărul anual de evenimente este redus, dar ele sunt de intensitate mare;
- **clasa IV – vulnerabilitate minoră** – suprafața medie anuală inundată este cuprinsă între 0,06 și 0,29% din suprafața totală a bazinului hidrografic, respectiv între 0,1 și 0,45% din suprafața agricolă a spațiului hidrografic; numărul mediu anual al locuințelor distruse și avariate la 1000 de hectare inundate este cuprins între 50 și 185 locuințe; numărul mediu anual al evenimentelor ce provoacă inundații este cuprins între 0,33 și 1,2 evenimente/an;
- **clasa III – vulnerabilitate moderată** – suprafețele medii anuale inundate reprezintă între 0,21 și 1,1% din suprafața totală a bazinului hidrografic, respectiv între 0,33 și 1,60% din suprafața arabilă; numărul mediu anual al locuințelor distruse ca urmare a inundațiilor se situează între 23 și 136 locuințe distruse la 1000 hectare inundate; numărul mediu anual al evenimentelor care provoacă inundații se situează între 0,45 și 1,19;
- **clasa II – vulnerabilitate majoră** – suprafața medie multianuală inundată este cuprinsă între 0,24 și 0,49% din suprafața totală a bazinului hidrografic, respectiv între 0,42 și 0,72% din suprafața agricolă; numărul mediu multianual al locuințelor distruse de inundații este cuprins între 55 și 122 locuințe distruse la 1000 hectare inundate; numărul mediu multianual al evenimentelor majore care produc inundații este cuprins între 0,39 și 2,11;

Figura II.9. Vulnerabilitatea la inundații a teritoriului României

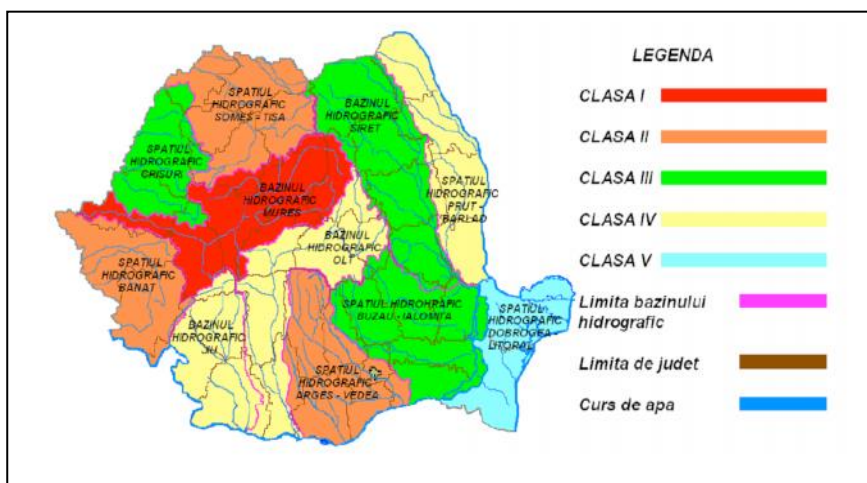

Sursă: ANAR - Planul național de amenajare a bazinelor hidrografice din România (Sinteza)

- **clasa I – vulnerabilitate extremă** – suprafața medie multianuală inundată reprezintă 0,38% din suprafața totală a bazinului hidrografic, respectiv 0,67% din suprafața agricolă; numărul mediu multianual al locuințelor distruse de inundații este de 161 locuințe distruse la 1000 hectare inundate; numărul mediu multianual al evenimentelor care provoacă inundații depășește 1,8 evenimente pe an.

### II.1.3. Utilizarea și gestionarea eficientă a resurselor de apă

Regimul hidrologic al râurilor României este direct influențat de precipitații, relief, soluri, vegetație și structura geologică, adică de mediul în care se formează, fapt deosebit de bine conturat în cadrul țării noastre. În afară de zonalitatea verticală a climei, o mare influență

asupra regimului hidrologic o are zonalitatea climatică orizontală, în special regimul precipitațiilor și temperaturii aerului.

Până în prezent studiile au arătat, de exemplu, că frecvența inundațiilor este mai mare în lunile de primăvară, martie-aprilie, și în cele de vară, iulie-august. Resursa de apă este mai redusă în lunile aprilie și septembrie și în acest caz eforturile de gestionare a acesteia trebuie orientate către asigurarea disponibilului de apă la sursă. O problemă actuală o reprezintă precipitațiile scurte de mare intensitate care conduc la creșterea numărului de hazarde de inundații de tip viituri rapide (flash flood).

România este caracterizată printr-o distribuție neuniformă în spațiu a resurselor de apă ale râurilor, cele mai bogate fiind bazinele hidrografice cu suprafețe relativ mici, dar cu altitudini mari, iar cele mai sărace în resursele de apă sunt bazinele afluenților direcți ai fluviului Dunărea și ai Litoralului. În ceea ce privește distribuția în timp, resursele de apă ale râurilor au mari variații sezoniere. În ceea ce privește resursa de apă subterană acviferile capabile să asigure debite importante pentru alimentarea cu apă a populației sunt cele acumulate în formațiunile cuaternare din luncile inundabile, terasele și conurile aluviale ale râurilor.

Având în vedere caracterul limitat al resursei de apă subterană, direct dependentă de precipitații și de volumele exploatate, în general, apa freatică este utilizată pentru irigații și industrie iar pentru alimentarea populației sunt utilizate izvoare și apa subterană din acviferul de adâncime. Există zone unde acviferul freatic este folosit pentru alimentarea populației dar în procent scăzut. În situația în care resursa disponibilă este depășită de debitul anual captat pe termen lung, nivelul apelor subterane este supus modificărilor antropogenice care ar putea conduce la supraexploatare.

Caracterul limitat al resurselor de apă precum și indispensabilitatea resurselor de apă subliniază necesitatea valorificării și protecției acestora împotriva epuizării și degradării.

Schimbările climatice reprezintă unul din principalii factori cu impact major asupra resursei de apă atât din punct de vedere cantitativ cât și calitativ.

Pentru a asigura disponibilul de apă la sursă în România ținând cont de distribuția (variabilitatea) în spațiu și timp a resurselor de apă, caracterul limitat al resurselor de apă, variația regimului de curgere, caracterul torențial al bazinelor hidrografice, variația spațio-temporală a calității apelor și schimbările climatice trebuie întreprinse următoarele măsuri:

- **Măsuri de adaptare pentru asigurarea disponibilului de apă la sursă:**
  - realizarea de noi infrastructuri de transformare a resurselor hidrologice în resurse socio-economice: noi lacuri de acumulare, noi derivații interbazinale și altele asemenea;
  - modificarea infrastructurilor existente pentru a putea regulariza debitele a căror distribuție în timp se modifică ca urmare a schimbărilor climatice: supraînălțarea unor baraje, reechiparea cu noi uvraje și altele asemenea;
  - proiectarea și implementarea unor soluții pentru colectarea și utilizarea apei din precipitații;
  - extinderea soluțiilor de reîncărcare cu apă a straturilor freactice;
  - realizarea de poldere pentru atenuarea viiturilor: acumulări nepermanente laterale cursurilor de apă.
- **Măsuri de adaptare la folosințele de apă /utilizatori:**
  - utilizare mai eficientă și conservarea apei prin reabilitarea instalațiilor de transport și de distribuție a apei și prin modificări tehnologice: promovarea de tehnologii cu consumuri reduse de apă;
  - modificări în stilul de viață al oamenilor: reducerea cerințelor de apă, utilizarea pentru anumite activități a apei recirculate și altele asemenea;
  - creșterea gradului de recirculare a apei pentru nevoi industriale;
  - modificarea tipurilor de culturi agricole prin utilizarea acelor adaptate la cerințe mai reduse de apă;

- elaborarea și implementarea unor sisteme de prețuri și tarife pentru apă în funcție de folosința de sezon și de resursa disponibilă
- utilizarea pentru anumite destinații/folosințe a apelor de calitate inferioară;
- îmbunătățirea legislației de mediu.
- **Măsuri care trebuie întreprinse la nivelul bazinului hidrografic:**
  - actualizarea schemelor directe de amenajare și de management, astfel încât să se ia în considerare efectele schimbărilor climatice: scăderea disponibilului la sursă, creșterea cerinței de apă;
  - aplicarea principiilor de management integrat al apei pentru cantitate și calitate;
  - introducerea chiar de la proiectare în lacurile de acumulare care se vor construi, a unor volume de rezervă care să se utilizeze doar în situații excepționale sau realizarea unor lacuri de acumulare cu regim special de exploatare pentru a suplimenta resursele de apă disponibile în situații critice;
  - transferuri inter-bazinale de apă pentru a compensa deficitele de apă în anumite bazine;
  - stabilirea unor obiective privind calitatea apei și aplicarea unor criterii de calitate a acesteia în scopul prevenirii, controlării și reducerii impactului transfrontalier, coordonarea reglementărilor și emiterii avizelor;
  - îmbunătățirea tratării apei reziduale și menajere;
  - armonizarea reglementărilor privind limitarea emisiilor de substanțe periculoase în apă;
  - identificarea zonelor cu potențial de risc la inundații, deficit de apă/secetă.
- **Măsuri care trebuie întreprinse pentru managementul riscului la inundații:**
  - alegerea unor lucrări de protecție împotriva inundațiilor la nivel local destinate unor localități și structuri socio-economice în locul lucrărilor de protecție împotriva inundațiilor ample, de mari dimensiuni;
  - alegerea unor soluții tehnice care să conducă la încetinirea și diminuarea inundațiilor pe măsură ce se produc, în locul supraînălțării digurilor existente sau construirii de noi diguri;
  - folosirea celor mai noi metode și tehnologii pentru reabilitarea/construirea digurilor și efectuarea lucrărilor de protecție în corelare cu planurile teritoriale de amenajare urbanistică;
  - planurile de management al riscului la inundații trebuie revizuite periodic și, dacă este cazul, trebuie actualizate, luând în considerare efectele posibile ale schimbărilor climatice asupra apariției inundațiilor;
  - creșterea gradului de conștientizare privind riscul de inundații în rândul populației expuse, măsuri adecvate înainte și după producerea acestora, încheierea de contracte de asigurare și altele asemenea;
  - îmbunătățirea capacității de răspuns a autorităților administrației publice locale cu atribuții în managementul situațiilor de urgență generate de inundații, accidente la construcții hidrotehnice și poluări accidentale.
- **Măsurile care trebuie întreprinse pentru a combate seceta/deficitul de apă se vor lua în funcție de fazele de apariție a acesteia/acestui:**
  - servicii de monitorizare și avertizare privind scăderea debitelor/secetă la nivel național;
  - diminuarea scurgerilor în rețelele de distribuție a apei;
  - măsuri de economisire și folosire eficientă a apei: irigații, industrie;
  - cooperarea cu alte țări vizând schimbul de experiență în combaterea secetei;
  - planuri de aprovizionare prioritară cu apă a populației și animalelor/ierarhizarea restricțiilor de folosire a apei în perioade deficitare;
  - stabilirea de metodologii pentru pragurile de secetă și cartografierea secetei;
  - mărirea capacității de depozitare a apei;

- asigurarea calității apei pe timp de secetă;

În ultima perioadă de timp se observă o variație descrescătoare a volumelor de apă prelevate. Această variație nu exprimă doar cerința efectivă de apă, ci poate exprima existența anumitor restricții în aprovizionarea cu apă, precum și efectele introducerii contorizării consumului de apă, reducerii pierderilor de apă pe rețelele de distribuție, etc.

Utilizarea și gestionarea eficientă a resurselor de apă implică implementarea unor schimbări de comportament atât al producătorilor de bunuri și servicii de gospodărire a apelor, cât și al utilizatorilor, al populației față de resursele de apă și față de mediu.

Sursă: Ministerul Mediului și Schimbărilor Climatice: Strategia națională a României privind schimbările climatice 2013–2020; [http://www.mmediu.ro/beta/wpcontent/uploads/2013/10/2013-10-01\\_SNSC.pdf](http://www.mmediu.ro/beta/wpcontent/uploads/2013/10/2013-10-01_SNSC.pdf)

## II.2. CALITATEA APEI

### II.2.1. Calitatea apei: stare și consecințe

Stabilirea stării ecologice a corpurilor de apă (apă de suprafață, apă subterană și apă de îmbăiere) se realizează pe baza următorilor indicatori specifici ai Agenției Europene de Mediu:

Cod	Denumire	Tip	Categorie
WEC 04	Scheme de clasificare a cursurilor de apă	Indicator descriptiv	Indicator de impact
CSI 19	Substanțele consumatoare de oxigen din cursurile de apă	Indicator descriptiv	Indicator de stare
CSI 20	Nutrienții din apa dulce	Indicator descriptiv	Indicator de stare
WHS 02	Substanțele periculoase din cursurile de apă	Indicator descriptiv	Indicator de stare
WHS 03	Substanțele periculoase din lacuri	Indicator descriptiv	Indicator de stare
WHS 01	Pesticidele din apele subterane	Indicator descriptiv	Indicator de stare
CSI 22	Calitatea apelor de îmbăiere	Indicator de performanță	Indicator de stare

*Administrația Națională “Apele Române” nu a furnizat date privind calitatea apei la nivel de județ sau de bazin hidrografic, pe anul 2022. În continuare, la acest subcapitol se prezintă doar date generale privind indicatorii relevanți în domeniul calității apelor.*

#### II.2.1.1. Calitatea apei cursurilor de apă

**Cod indicator România: RO 65**

**Cod indicator AEM: WHS 02**

**DENUMIRE: SUBSTANȚE PERICULOASE DIN CURSURILE DE APĂ**

**DEFINIȚIE:** Indicatorul cuantifică concentrațiile (medii anuale) de substanțe periculoase prezente în cursurile de apă. Substanțele periculoase solicitate raportare sunt cele listate în H.G. nr. 351/2005 privind aprobarea Programului de eliminare treptată a evacuărilor, emisiilor și pierderilor de substanțe prioritar periculoase, modificată și completată prin H.G. nr. 1038/2010.

Pentru acest indicator s-a avut în vedere raportarea substanțelor prioritare din HG 570/2016 care stau la baza evaluării stării chimice a apelor de suprafață (mediul de investigare APĂ și mediul de investigare BIOTA).

Evaluarea stării chimice are în vedere conformarea față de standardele de calitate a mediului stabilite pentru valoarea mediei aritmetice (**SCM-MA**), cât și pentru valoarea concentrației maxime admisibile (**SCM-CMA**) pentru **mediul de investigare APĂ**, precum și

conformarea față de standardele de calitate stabilite pentru **mediul de investigare BIOTA (SCM Biota)** (conform H.G. 570/2016).

✓ **Distribuția numărului de substanțe prioritare monitorizate în cursurile de apă pe spații/bazine hidrografice în anul 2022**

Tabelul II.12. Substanțe prioritare monitorizate în cursurile de apă pe spații / bazine hidrografice în anul 2022 (nr.) – mediul de investigare APĂ și mediul de investigare BIOTA

Spațiu / Bazin hidrografic	Lungime monitorizată (Km)	Secțiuni monitorizate (nr.)	Substanțe prioritare APA		Substanțe prioritare BIOTA	
			Metale prioritare (nr.)	Micropoluanți organici (nr.)	Metale prioritare (nr.)	Micropoluanți organici (nr.)
Someș-Tisa	4525,54	128	3	34	1	4
Crișuri	1573,47	64	3	34	1	8
Mureș	3001,79	79	3	35	1	7
Banat	2413,53	58	3	23	1	6
Jiu	2365,49	53	3	19	1	7
Olt	2437,89	68	3	28	0	0
Argeș-Vedea	580,77	20	3	36	1	7
Buzău-lalomita	1267,30	58	3	39	1	5
Siret	2335,31	35	3	28	1	7
Prut- Bârlad	2406,11	53	3	28	1	6
Dobrogea-Litoral	1549,62	67	3	33	0	0
<b>Total</b>	<b>24456,82</b>	<b>683</b>	<b>3</b>	<b>39</b>	<b>1</b>	<b>8</b>

Sursa: Administrația Națională "Apele Române", Sinteza calității apelor din România în anul 2022

Figura II.10. Substanțe prioritare monitorizate în cursurile de apă pe spații /bazine hidrografice în anul 2022 (nr.) – mediul de investigare APĂ

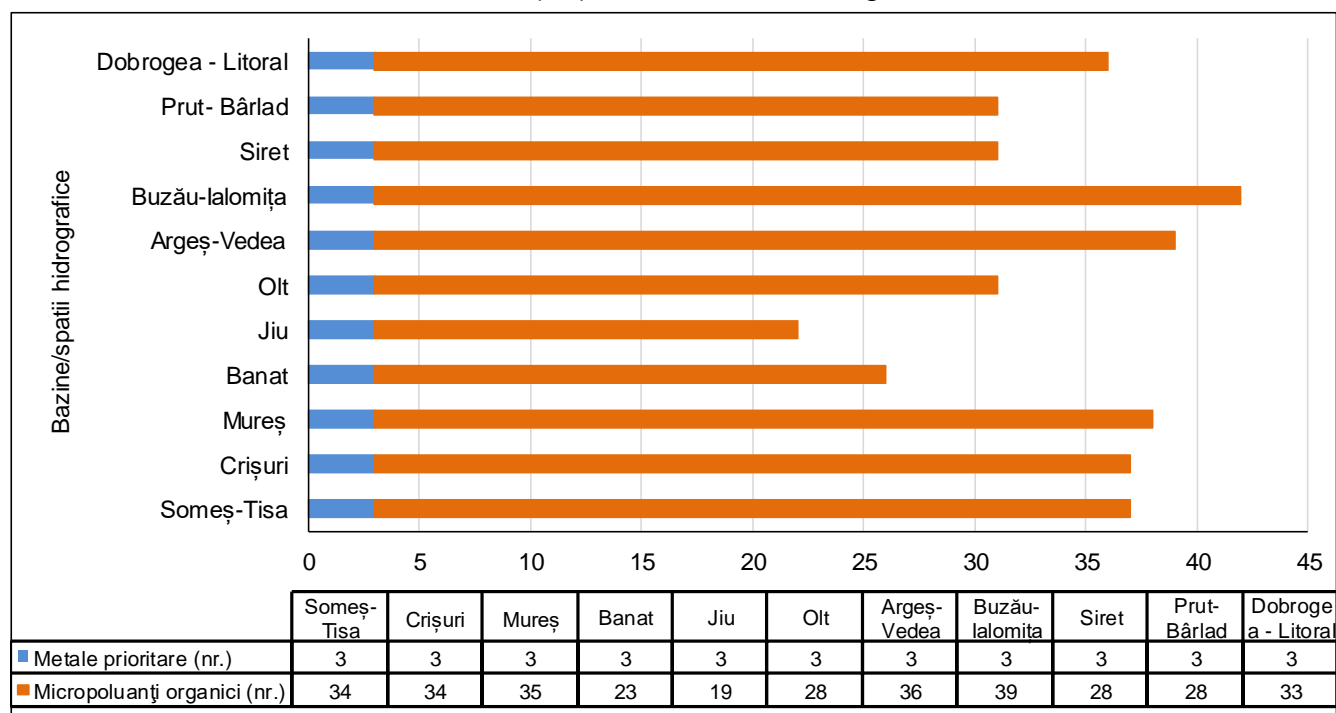

Sursa: Date transmise de Administrația Națională "Apele Române", Sinteza calității apelor din România în anul 2022

Figura II.11. Substanțe prioritare monitorizate în cursurile de apă pe spații / bazine hidrografice în anul 2022 (nr.) – mediul de investigare BIOTA

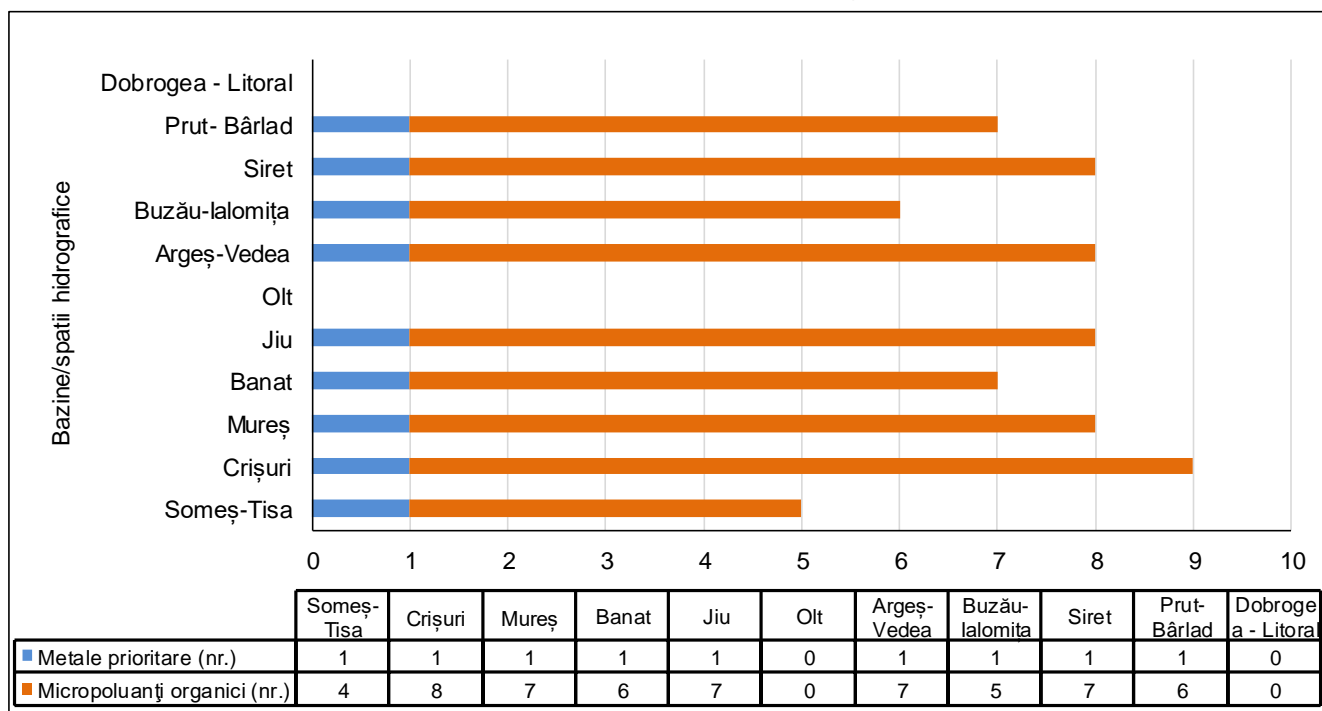

Sursa: Date transmise de Administrația Națională "Apele Române", Sinteza calității apelor din România în anul 2022

Tabelul II.13. Ponderea secțiunilor de monitorizare cu concentrație mai mare decât SCM (%) în perioada 2015 – 2022

Anul	2015	2016	2017	2018	2019	2020	2021	2022
Substanțe prioritare monitorizate (nr.)	36	42	33	35	42	42	41	42
Secțiuni de monitorizare (nr.)	435	392	385	615	611	628	623	683
Ponderea secțiunilor cu concentrație mai mare decât SCM (%)	3,44	3,82	5,71	6,67	4,75	7,64	7,70	5,71

Sursa: Date transmise de Administrația Națională "Apele Române", Sinteza calității apelor din România în anul 2022

Substanțele chimice periculoase au efect dăunător asupra mediului acvatic. Multe metale și micropoluanți organici sunt puțin solubili în apă și de aceea, cele mai mari concentrații de substanțe periculoase sunt de obicei găsite în sedimente și în țesuturile biotei acvatice.

**Cod indicator România: RO 67**





**Cod indicator AEM: WEC 04**

**DENUMIRE: SCHEME DE CLASIFICARE A CURSURILOR DE APĂ**

**DEFINIȚIE:** Schemele de clasificare a cursurilor de apă sunt concepute pentru a oferi o indicație privind gradul de poluare.

Schemele de clasificare a cursurilor de apă sunt concepute pentru a oferi o indicație privind gradul de poluare al acestora. În România, schema de clasificare a cursurilor de apă este de tip combinat și se bazează pe elemente de calitate biologice, chimice și fizicochimice. Schemele de clasificare a cursurilor de apă evidențiază, sub aspect general, dacă a existat o ameliorare sau nu a calității acestora.

**Indicatori specifici** de calitate biologică, chimică și fizico-chimică stipulate de O.M. nr.161/2006 pentru aprobarea Normativului privind clasificarea calității apelor de suprafață în vederea stabilirii stării ecologice a corpurilor de apă.

Clasa de calitate	Stare ecologică	Cod de culori
I	Foarte bună	
II	Bună	
III	Moderată	
IV	Slabă	
V	Proastă	

Starea ecologică finală ia în considerare principiul conform căruia cea mai scăzută valoare stabilește starea calității, respectiv cea mai defavorabilă situație.

✓ **Evaluarea stării ecologice / potențialului ecologic al cursurilor de apă monitorizate (corpuri de apă naturale, puternic modificate, artificiale - râuri) pe spații / bazine hidrografice în anul 2022 (km)**

Figura II.12. Starea ecologică/potențialul ecologic al cursurilor de apă monitorizate (corpuri de apă naturale, puternic modificate, artificiale - râuri) pe spații/bazine hidrografice în anul 2022

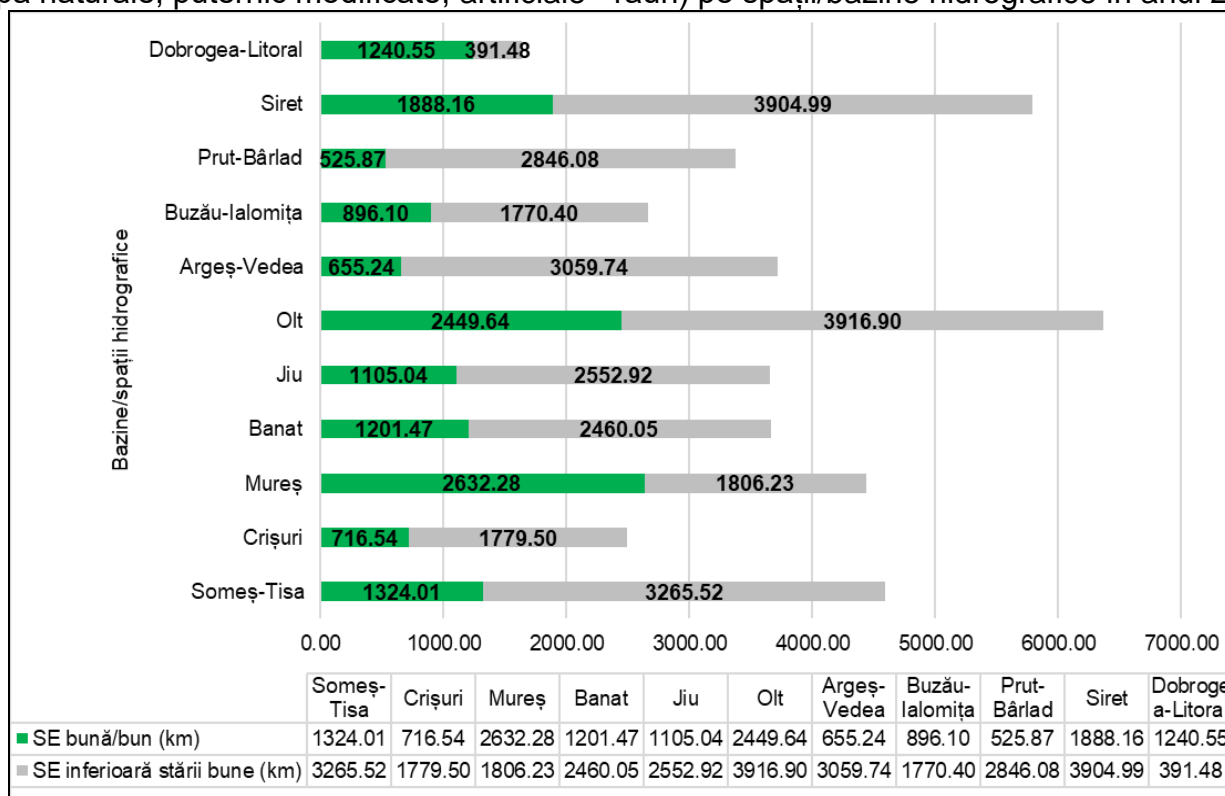

\*SE - stare ecologică / potențial ecologic

Sursa: Date transmise de Administrația Națională "Apele Române", Sinteza calității apelor din România în anul 2022

✓ **Evaluarea stării ecologice / potențialului ecologic al cursurilor de apă monitorizate (corpuri de apă naturale, puternic modificate, artificiale - râuri) pe spații / bazine hidrografice în anul 2022 (%)**

Figura II.13. Starea ecologică / potențialul ecologic al cursurilor de apă monitorizate (corpuri de apă naturale, puternic modificate, artificiale - râuri) pe spații / bazine hidrografice în anul 2022 (%)

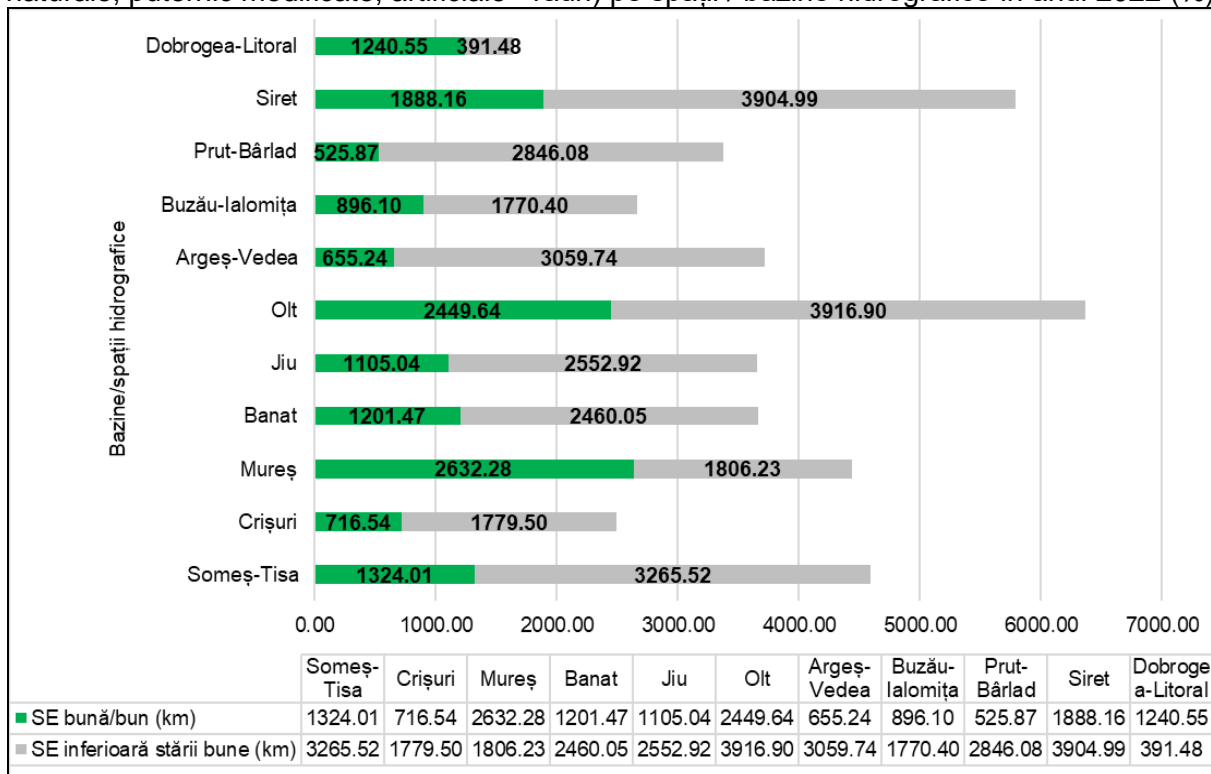

Sursa: Date transmise de Administrația Națională "Apele Române", Sinteza calității apelor din România în anul 2022

✓ **Evaluarea stării ecologice / potențialului ecologic al cursurilor de apă monitorizate (corpuri de apă naturale, puternic modificate, artificiale - râuri) la nivel național în anul 2022**

Tabelul II.14. Evaluarea stării ecologice / potențialului ecologic al cursurilor de apă monitorizate (corpuri de apă naturale, puternic modificate, artificiale - râuri) la nivel național în anul 2022

Stare ecologică / Potențial ecologic	2022
Foarte Bună și Bună (%) / Maxim și Bun (%)	33,33
Moderată (%) / Moderat (%)	57,57
Slabă (%)	7,62
Proastă (%)	1,48
SE inferioară stării bune (%)	66,67
Lungime rețea de râu monitorizată (km)	42376,959
Numărul secțiunilor de monitorizare	1550

Sursa: Date transmise de Administrația Națională "Apele Române", Sinteza calității apelor din România în anul 2022



Figura II.14. Evoluția stării ecologice / potențialului ecologic al cursurilor de apă monitorizate (corpuri de apă naturale, puternic modificate, artificiale - râuri) pe spații / bazine hidrografice în anii 2021- 2022 (Km)

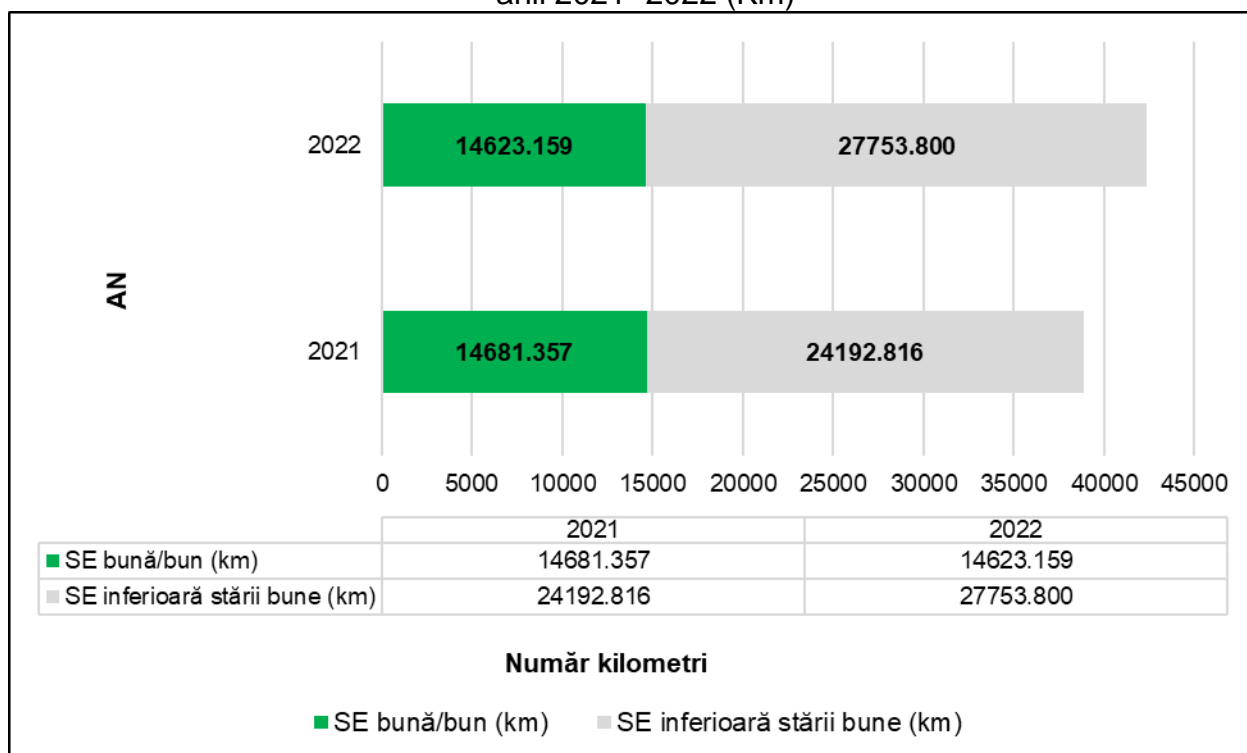

Sursa: Date transmise de Administrația Națională "Apele Române", Sinteza calității apelor din România în anul 2022

Figura II.15. Evoluția stării ecologice / potențialului ecologic al cursurilor de apă monitorizate (corpuri de apă naturale, puternic modificate, artificiale - râuri) pe spații / bazine hidrografice în anii 2021- 2022 (%)

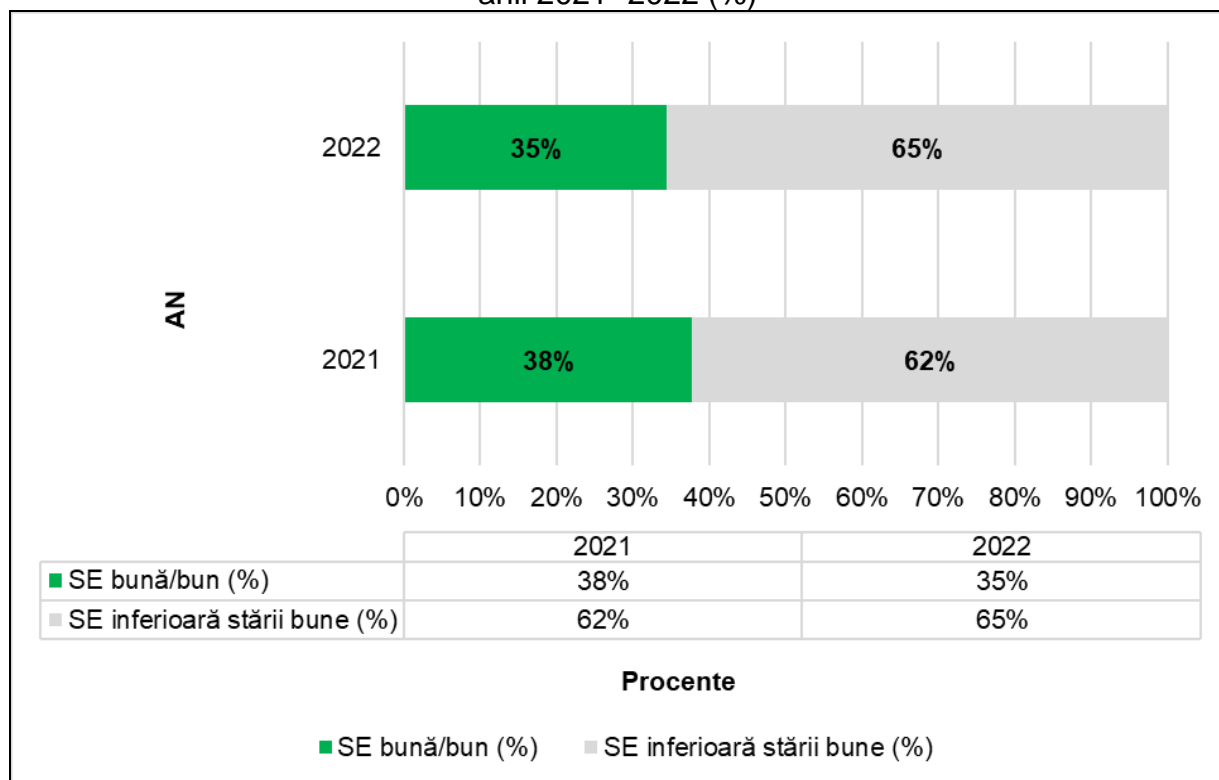

Sursa: Date transmise de Administrația Națională "Apele Române", Sinteza calității apelor din România în anul 2022

**Cod indicator România: RO 19**

**Cod indicator AEM: CSI 19**

**DENUMIRE: SUBSTANȚELE CONSUMATOARE DE OXIGEN DIN RÂURI**

**DEFINIȚIE:** Indicatorul principal pentru starea de oxigenare a corpurilor de apă este consumul biochimic de oxigen după 5 zile de incubație (CBO<sub>5</sub>) care reprezintă necesarul de oxigen al organismelor acvatice care consumă materiile organice ușor oxidabile prezente în mediul acvatic. Indicatorul prezintă situația actuală și tendințele concentrațiilor de CBO<sub>5</sub> și amoniu (NH<sub>4</sub><sup>+</sup>) din râuri.

✓ **Evacuări de substanțe organice și nutrienți în resursele de apă de la aglomerările umane la nivel național.**

Tabelul II.15. Cantitatea de poluanți evacuați în apele uzate (tone/an) în anul 2022

Categorie aglomerări umane	Cantități de poluanți evacuați în apele uzate (tone/an) în anul 2022			
	CBO <sub>5</sub>	CCO-Cr	N total	P total
> 100 000 l.e.	16271,15	50827,29	8834,83	852,95
10 000 - 100 000 l.e.	3550,19	3550,19	2197,70	249,40
2 000 - 10 000 l.e.	2488,20	2488,20	512,70	130,22
< 2 000 l.e.	646,18	1707,05	512,78	23,81

Sursa: Administrația Națională "Apele Române", *Sinteza calității apelor din România în perioada 2022*

### II.2.1.2. Calitatea apei lacurilor

**Cod indicator România: RO 66**

**Cod indicator AEM: VHS03**

**DENUMIRE: SUBSTANȚELE PERICULOASE DIN LACURI**

**DEFINIȚIE:** Indicatorul cuantifică concentrațiile (medii anuale) de substanțe periculoase prezente în lacuri. Substanțele periculoase solicitate pentru raportare sunt cele listate în H.G. nr. 351/2005 privind aprobarea Programului de eliminare treptată a evacuărilor, emisiilor și pierderilor de substanțe prioritare periculoase, modificată și completată prin H.G. nr. 1038/2010

Pentru acest indicator s-a avut în vedere raportarea substanțelor prioritare din HG 570/2016 care stau la baza evaluării stării chimice a apelor de suprafață (mediul de investigare APĂ). De asemenea, prin depășiri față de SCM se înțelege atât depășirile față de SCM-MA, valoarea mediei aritmetice, cât și față de SCM-CMA, valoarea concentrației maxime admisibile (conform H.G. 570/2016).

✓ **Distribuția numărului de substanțe prioritare monitorizate în lacuri (lacuri naturale, naturale puternic modificate, puternic modificate și artificiale) pe spații/bazine hidrografice în anul 2022**

Tabel II.16. Distribuția substanțelor prioritare monitorizate în lacuri (lacuri naturale, naturale puternic modificate, puternic modificate și artificiale) pe spații/bazine hidrografice în anul 2022 – mediul de investigare APĂ

Spațiu / Bazin hidrografic	Secțiuni monitorizate (nr.)	Substanțe prioritare APĂ	
		Metale prioritare (nr.)	Micropoluuanți organici (nr.)
Someș-Tisa	14	3	19
Crișuri	0	0	0
Mureș	17	3	12
Banat	3	3	16
Jiu	5	3	12
Olt	14	3	29
Argeș-Vedea	1	0	11
Buzău-Ialomița	4	0	12
Siret	6	3	11
Prut- Bârlad	22	3	14
Dobrogea - Litoral*	16	3	29
<b>Total</b>	<b>102</b>	<b>3</b>	<b>29</b>

\*include și lacul tranzitoriu lacustru Sinoe

Sursa: Date transmise de Administrația Națională "Apele Române"

Figura II.16. Distribuția substanțelor prioritare monitorizate în lacuri (lacuri naturale, puternic modificate și artificiale) pe spații/bazine hidrografice în anul 2022 – mediul de investigare APĂ

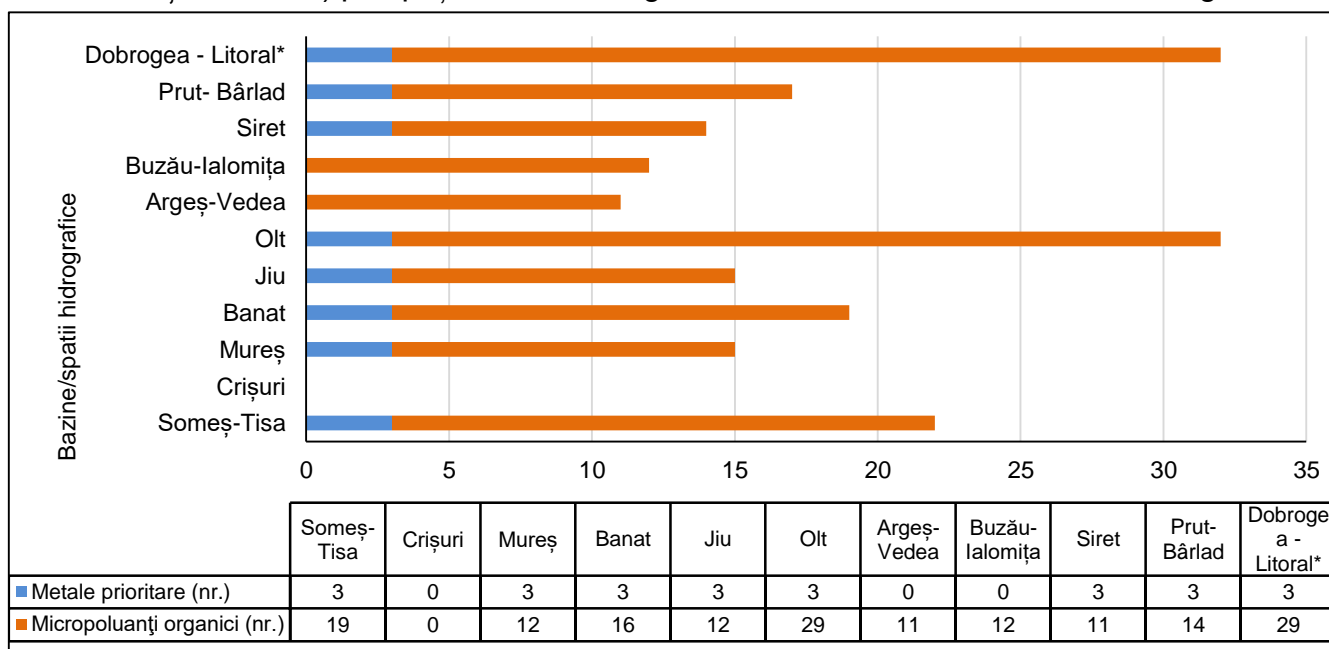

Sursa: Date transmise de Administrația Națională "Apele Române", Sinteza calității apelor din România în anul 2022

Tabelul II.17. Ponderea secțiunilor de monitorizare a substanțelor prioritare cu concentrații mai mari decât SCM (%) în anul 2022 pe spații/bazine hidrografice – mediul de investigație APĂ

Spațiu / Bazin hidrografic	Secțiuni de monitorizare (nr.)	Secțiuni de monitorizare cu concentrații mai mari decât SCM (nr.)	Ponderea secțiunilor de monitorizare cu concentrații mai mari decât SCM (%)
Someș - Tisa	14	0	0
Crișuri	0	0	0
Mureș	17	0	0
Banat	3	0	0
Jiu	5	0	0
Olt	14	0	0
Argeș - Vedea	1	0	0
Buzău - Ialomița	4	0	0
Siret	6	0	0
Prut - Bârlad	22	0	0
Dobrogea - Litoral*	16	0	0
<b>Total</b>	<b>102</b>	<b>0</b>	<b>0,00</b>

\*include și lacul tranzitoriu lacustru Sinoe

(Sursa: Administrația Națională "Apele Române", Sinteza calității apelor din România în anul 2022)

#### ✓ **Evoluția secțiunilor de monitorizare cu concentrație mai mare decât SCM**

Tabelul II.18. Ponderea secțiunilor de monitorizare cu concentrație mai mare decât SCM (%) în perioada 2015 – 2022

Anul	2015	2016	2017	2018	2019	2020	2021	2022
Substanțe prioritare monitorizate (nr.)	31	37	26	18	32	32	25	32
Secțiuni de monitorizare (nr.)	71	95	55	111	107	104	110	102
Ponderea secțiunilor cu concentrație mai mare decât SCM (%)	2,81	3,15	1,82	0,90	1,87	2,88	0,00	0,00

Sursa: Date transmise de Administrația Națională "Apele Române", Sinteza calității apelor din România în anul 2022

### II.2.1.3. Calitatea apelor subterane

**Cod indicator România: RO 20**

**Cod indicator AEM: CSI 20**

**DENUMIRE: NUTRIENȚI ÎN APĂ**

**DEFINIȚIE:** Indicatorul cuantifică azotații prezenți în apele subterane și este utilizat pentru a evidenția variațiile geografice ale concentrațiilor acestora și evoluția lor în timp

Excesul de nutrienți, indiferent de sursa din care provin, ajunge prin spălare sau infiltrație în corpurile de apă (ape subterane, râuri, lacuri, etc.). În mod natural nitrații ( $\text{NO}_3^-$ ) și ortofosfații ( $\text{PO}_4^{3-}$ ) din ape provin din dejecțiile animalelor acvatice (peștilor cu precădere), din solul ce formează cuveta lacustră sau din descompunerea materiei organice specifice acviferului. Surplusul de fosfați și nitrați provine din activitățile antropice, respectiv din dejecții umane și din diverse surse industriale și agricole (îngrășăminte și dejecții animaliere). Prezența în apele uzate, în cantități mari, a nutrienților, determină contaminarea râurilor și lacurilor care pot suferi procesul de eutrofizare sau de "înflorire".

✓ **Evoluția numărului punctelor de monitorizare cu depășiri la conținutul de nitrați în perioada 2016 – 2022 (%)**

Figura II.17. Evoluția punctelor de monitorizare cu depășiri ale concentrațiilor de nitrați în perioada 2016 - 2022 (%)

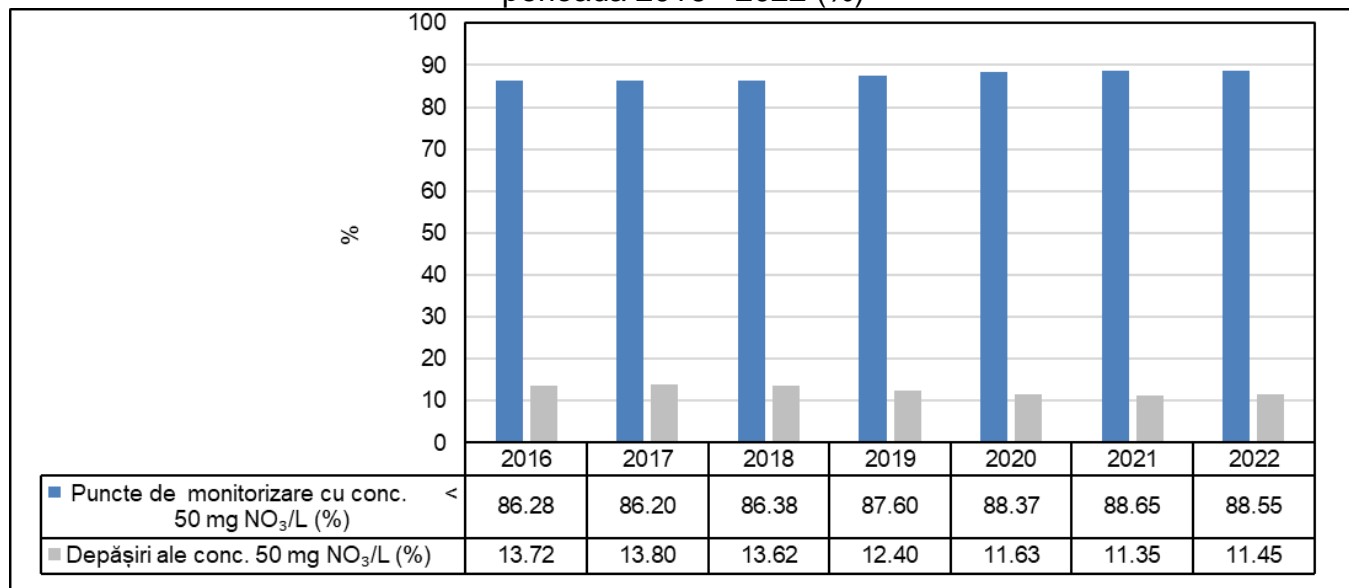

Sursa: Date transmise de Administrația Națională "Apele Române", Sinteza calității apelor din România în anul 2022

**Cod indicator România: RO 64**

**Cod indicator AEM: VHS 01**

**DENUMIRE: PESTICIDELE DIN APELE SUBTERANE**

**DEFINIȚIE:** Indicatorul prezintă concentrația unei substanțe active sau suma concentrațiilor substanțelor active din clasa pesticidelor determinate în apele subterane. Pesticidele solicitate pentru raportare sunt cele enumerate în lista de substanțe prioritare din H.G. nr. 351/2005 privind aprobarea Programului de eliminare treptată a evacuărilor, emisiilor și pierderilor de substanțe prioritare periculoase, modificată și completată prin H.G. nr. 1038/2010.

✓ **Distribuția numărului punctelor de monitorizare a pesticidelor pe spații/bazine hidrografice în anul 2022**

Tabelul II.19. Pesticide monitorizate în anul 2022 (nr.)

2022				
Spațiu / Bazin hidrografic	Număr corpuri de apă monitorizate	Număr total de puncte de monitorizare	Număr de puncte în care sunt monitorizate pesticidele	Pesticide monitorizate (nr.)
Someș - Tisa	15	132	1	3
Crișuri	9	134	1	3
Mureș	22	122	4	10
Banat	20	213	15	11
Jiu	8	95	73	2
Olt	14	135	12	13
Argeș - Vedea	11	161	130	27
Buzău - Ialomița	18	191	47	4
Siret	6	109	3	18
Prut- Bârlad	7	119	57	18
Dobrogea - Litoral	9	117	16	18
<b>TOTAL</b>	<b>139</b>	<b>1528</b>	<b>359</b>	<b>28</b>

Sursa: Date transmise de Administrația Națională "Apele Române", Sinteza calității apelor din România în anul 2022

✓ **Ponderea punctelor de monitorizare cu concentrație mai mare de 0,1 µg/L din numărul de foraje în care s-au monitorizat pesticidele în anul 2022**

Tabelul II.20. Ponderea punctelor de monitorizare cu concentrație mai mare de 0,1 µg/L din numărul de foraje în care s-au monitorizat pesticidele în anul 2022 (%)

Spațiu / Bazin hidrografic	Puncte în care sunt monitorizate pesticidele (nr.)	Puncte de monitorizare cu conc. > 0,1 µg/L (nr.)	Puncte de monitorizare cu conc. > 0,1 µg/L (%)
Someș - Tisa	1	0	0
Crișuri	1	0	0
Mureș	4	0	0
Banat	15	0	0
Jiu	73	0	0
Olt	12	0	0
Argeș - Vedea	130	3	2,31
Buzău - Ialomița	47	0	0
Siret	3	0	0
Prut- Bârlad	57	2	3,51
Dobrogea - Litoral	16	0	0
<b>Total</b>	<b>359</b>	<b>5</b>	<b>1,39</b>

Sursa: Date transmise de Administrația Națională "Apele Române", Sinteza calității apelor din România în anul 2022

✓ **Evoluția punctelor de monitorizare cu concentrație mai mare de 0,1 µg/L pentru perioada 2015 - 2022 (%)**

Tabelul II.21. Evoluția punctelor de monitorizare cu concentrație mai mare de 0,1 µg/L pentru perioada 2015 - 2022 (%)

Anul	2015	2016	2017	2018	2019	2020	2021	2022
Număr pesticide monitorizate	19	20	21	23	30	28	28	28
Număr total de puncte monitorizate	1310	1523	1536	1535	1533	1487	1524	1528
Număr puncte în care se monitorizează pesticidele	365	574	550	272	275	356	346	359
Ponderea punctelor de monitorizare cu concentrație mai mare de 0,1µg/L din nr. punctelor în care se monitorizează pesticidele (%)	6,3	3,31	2,0	2,94	2,55	2,25	0,29	1,39

Sursa: Date transmise de Administrația Națională "Apele Române", Sinteza calității apelor din România în anul 2022

Tabelul II. 22. Numărul punctelor monitorizate în care se monitorizează pesticidele și nr. punctelor cu concentrație mai mare de 0,1µg/L în anul 2022

Nr. crt.	Pesticide	Nr. de puncte în care se monitorizează pesticide	Nr. puncte de monitorizare cu conc. > 0,1 µg/L
1	<i>alfa - Hexaclorciclohexan</i>	203	0
2	<i>beta - Hexaclorciclohexan</i>	203	0
3	<i>gama HCH - Lindan</i>	274	0
4	<i>alfa-Endosulfan</i>	306	0
5	<i>Beta-Endosulfan</i>	306	0
6	<i>Trifluralin</i>	206	1
7	<i>Alaclor</i>	222	0

8	<i>Aldrin</i>	192	0
9	<i>Atrazin</i>	223	4
10	<i>Clorfenvinfos</i>	204	0
11	<i>Clorpirifos</i>	204	0
12	<i>Diclorvos (fosfat de 2.2-diclorovinil si dimetil)</i>	204	0
13	<i>Dieldrin</i>	244	0
14	<i>Diuron</i>	135	0
15	<i>Endrin</i>	192	0
16	<i>Isodrin</i>	192	0
17	<i>Izoproturon</i>	135	0
18	<i>Linuron (3-(3.4-diclorfenil)-1-metoxi-1-metiluree)</i>	130	0
19	<i>Mevinfos (fosfat de 2-metoxicarbonil-1-metilvinil si dimetil)</i>	74	0
20	<i>Monolinuron (3-(4-clorofenil)-1-metoxi-1-metiluree)</i>	130	0
21	<i>orto-para-DDT</i>	134	0
22	<i>para-para DDD</i>	130	0
23	<i>para-para-DDE</i>	130	0
24	<i>Para-para-DDT</i>	130	0
25	<i>Simazin</i>	271	0
26	<i>Metoxiclor</i>	130	0
27	<i>Clorotoluron</i>	130	0
28	<i>Monuron</i>	130	0

Sursa: Date transmise de Administrația Națională "Apele Române", Sinteza calității apelor din România în anul 2022

#### II.2.1.4. Calitatea apelor de îmbăiere

**Cod indicator România: RO 22**

**Cod indicator AEM: CSI 22**

**DENUMIRE: CALITATEA APEI DE ÎMBĂIERE**

**DEFINIȚIE:** Indicatorul exprimă în termeni procentuali zonele de îmbăiere costiere și interioare care respectă standardele obligatorii și nivelurile recomandate pentru parametrii microbiologici și fizico-chimici.

Prin apa de îmbăiere se înțelege orice tip de apă de suprafață, curgătoare (râu, fluviu) sau stătătoare (lac) inclusiv apa marină, în care este permisă, de către autoritățile locale, îmbăierea prin amenajarea acestor zone sau prin folosința unor zone neamenajate, dar utilizate în mod tradițional de un număr mare de persoane. În categoria apelor de îmbăiere nu sunt incluse apele geotermale utilizate în scopuri terapeutice și nici bazinele de înot/piscinele artificial amenajate.

Cadrul legislativ al supravegherii stării de sănătate a populației în raport cu calitatea apei de îmbăiere este reprezentat de H.G. 546/2008 privind gestionarea calității apei de îmbăiere. Scopul acțiunii de monitorizare îl constituie protejarea sănătății și prevenirea îmbolnăvirilor asociate factorilor de risc din mediul de viață.

În județul Brașov nu există zone naturale amenajate pentru îmbăiere.

## II.2.2. Factorii determinanți și presiunile care afectează starea de calitate a apelor

**Cod indicator România: RO 25**

**Cod indicator AEM: CSI 25**

**DENUMIRE: BALANȚA BRUTĂ A NUTRIENȚILOR**

**DEFINIȚIE:** Indicatorul estimează surplusul de azot de pe terenurile agricole. Acest lucru se realizează prin calcularea balanței dintre cantitatea totală de azot intrată în sistemul agricol și cantitatea totală de azot ieșită din sistemul agricol, raportată pe unitatea de suprafață a terenului agricol.

Indicatorul prezintă toate intrările și ieșirile de azot de pe un teren agricol. Intrările constau în cantitatea de azot aplicată prin îngrășăminte minerale și naturale, azotul fixat de plante și emisiile în aer. Azotul ieșit este conținut în recolte, iarbă și culturile consumate de animale. Emisiile de azot în aer sub formă de NO<sub>2</sub> sunt dificil de estimat și nu sunt luate în calcul.

Balanța brută a substanțelor nutritive oferă o indicație asupra riscului de poluare a corpurilor de apă de suprafață și subterane ca urmare a scurgerii surplusului de nutrienți de pe suprafețele agricole.

În conformitate cu Directiva Cadru Apă 2000/60/CE, în cadrul planurilor de management al bazinelor/spațiilor hidrografice au fost considerate presiuni semnificative acelea care au ca rezultat neatingerea obiectivelor de mediu pentru corpul de apă. După modul în care funcționează sistemul de recepție al corpului de apă se poate cunoaște dacă o presiune poate cauza un impact. Această abordare corelată cu lista tuturor presiunilor și cu caracteristicile particulare ale bazinului de recepție conduce la identificarea presiunilor semnificative.

O alternativă este aceea ca înțelegerea conceptuală să fie sintetizată într-un set simplu de reguli care indică direct dacă o presiune este semnificativă. O abordare de acest tip este de a compara magnitudinea presiunii cu un criteriu sau o valoare limită relevantă pentru corpul de apă. În acest sens, Directivele Europene prezintă limitele peste care presiunile pot fi numite semnificative și substanțele și grupele de substanțe care trebuie luate în considerare. Stabilirea presiunilor semnificative stă la baza identificării în continuare a legăturii dintre toate categoriile de presiuni – obiective – măsuri. S-a avut în vedere analiza presiunilor și a impactului pe baza utilizării conceptului DPSIR (Driver-Pressure-State-Impact-Response – Activitate Antropică-Presiune-Stare-Impact- Răspuns).

Având în vedere noile cerințe ale Ghidului de raportare a Planului de management actualizat, elaborat în cadrul Strategiei Comune de Implementare a Directivei Cadru Apă (CIS – DCA), s-a revizuit metodologia privind identificarea presiunilor semnificative și evaluarea impactului asupra corpurilor de apă de suprafață pentru aplicare în cadrul celui de-al treilea ciclu de planificare. Pentru proiectul Planului de Management actualizat 2021, încadrarea presiunilor s-a realizat pe baza tipurilor de presiuni recomandate de Ghidul EU de raportare a Planului de Management actualizat 2021, respectiv: presiuni punctiforme, difuze, alterări hidromorfologice (inclusiv prelevări de apă), presiuni cantitative pentru apele subterane, alte presiuni antropice, presiuni necunoscute etc.

Aplicarea setului de criterii a condus la identificarea presiunilor semnificative punctiforme, având în vedere evacuările de ape epurate sau neepurate în resursele de apă de suprafață:

- **aglomerările umane** (identificate în conformitate cu cerințele Directivei privind epurarea apelor uzate urbane - Directiva 91/271/EEC), ce au peste 2000 locuitori echivalenți (l.e.) care au sisteme de colectare a apelor uzate cu sau fără stații de epurare și care evacuează în resursele de apă; de asemenea, aglomerările <2000 l.e. sunt considerate surse semnificative punctiforme dacă au sistem de canalizare centralizat; de asemenea, sunt considerate surse semnificative de poluare, aglomerările umane cu sistem de canalizare



unitar care nu au capacitatea de a colecta și epura amestecul de ape uzate și ape pluviale în perioadele cu ploi intense;

- **industria:**

- instalațiile care intră sub incidența Directivei 2010/75/CEE privind emisiile industriale (Directiva IED), transpusă în legislația națională prin Legea nr. 278/2013 cu modificările și completările ulterioare - inclusiv unitățile care sunt inventariate în Registrul Poluațiilor Emiși și Transferați (E-PRTR), care sunt relevante pentru factorul de mediu apă;
- unitățile care evacuează substanțe periculoase (lista I și II) și/sau substanțe prioritare peste limitele legislației în vigoare (în conformitate cu cerințele Directivei 2006/11/EC care înlocuiește Directiva 76/464/EEC privind poluarea cauzată de substanțele periculoase evacuate în mediul acvatic al Comunității);
- alte unități care evacuează în resursele de apă și care nu se conformează legislației în vigoare privind factorul de mediu apă;

- **agricultura:**

- fermele zootehnice care intră sub incidența Directivei 2010/75/CEE privind emisiile industriale (Directiva IED), transpusă în legislația națională prin Legea nr. 278/2013 cu modificările și completările ulterioare - inclusiv unitățile care sunt inventariate în Registrul Poluațiilor Emiși și Transferați (E-PRTR), care sunt relevante pentru factorul de mediu apă;
- fermele care evacuează substanțe periculoase (lista I și II) și/sau substanțe prioritare peste limitele legislației în vigoare (în conformitate cu cerințele Directivei 2006/11/EC care înlocuiește Directiva 76/464/EEC privind poluarea cauzată de substanțele periculoase evacuate în mediul acvatic al Comunității);
- alte unități agricole cu evacuare punctiformă și care nu se conformează legislației în vigoare privind factorul de mediu apă;

În Planul național de management actualizat aferent porțiunii din bazinul hidrografic internațional al fluviului Dunărea care este cuprinsă în teritoriul României (denumit în continuare Plan Național de management actualizat) – Sinteza Planurilor de management actualizate șla nivel de bazine/spații hidrografice, aprobat prin HG nr. 392/2023, au fost inventariate la nivel național un număr total de **3.996** utilizatori de apă care folosesc resursele de apă de suprafață ca receptor al apelor evacuate, din care, ținând seama de criteriile menționate mai sus, au rezultat un număr total de **2.294 surse punctiforme potențial semnificative (1.065 urbane, 815 industriale, 24 agricole, 200 acvacultură și 190 alte presiuni de tipul exploatărilor forestiere, etc.)**.

Figura II.18. Ponderea presiunilor punctiforme potențial semnificative

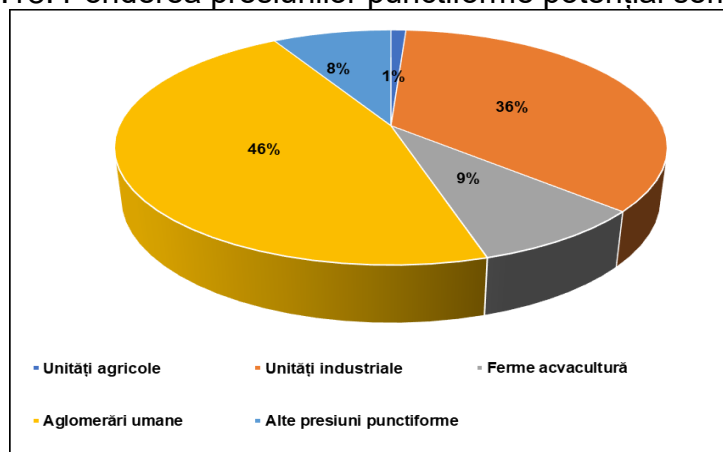

(Sursa datelor: Administrația Națională „Apele Române”, Planul Național de Management actualizat)

Se constată că ponderea cea mai mare a presiunilor punctiforme este reprezentată de aglomerări umane, cu cca. 46%, respectiv apele uzate evacuate de la sistemele de colectare și epurare a aglomerărilor urbane.

În ceea ce privește **sursele difuze de poluare semnificativă**, identificate cu referire la modul de utilizare al terenului, se pot menționa:

- aglomerările umane/localitățile care nu au sisteme de colectare a apelor uzate sau sisteme corespunzătoare de colectare și eliminare a nămolului din stațiile de epurare, precum și localitățile care au depozite de deșeuri menajere neconforme;
- fermele agro-zootehnice care nu au sisteme corespunzătoare de stocare/utilizare a dejecțiilor, localitățile identificate ca fiind zone vulnerabile la poluarea cu nitrați din surse agricole, unități care utilizează pesticide și nu se conformează legislației în vigoare, alte unități/activități agricole care pot conduce la emisii difuze semnificative;
- depozitele de materii prime, produse finite, produse auxiliare, stocare de deșeuri neconforme, unități ce produc poluări accidentale difuze, situri industriale abandonate.

Presiunile difuze provenite din activitățile agricole sunt dificil de cuantificat. Totuși, cantitățile de poluanți emise de sursele difuze de poluare pot fi estimate prin aplicarea unor modele matematice. De exemplu, modelul MONERIS (*Modelling Nutrient Emissions in River Systems*) permite estimarea emisiilor de nutrienți (azot și fosfor) luând în considerație șase căi de producere a poluării difuze: scurgerea pe suprafață, scurgerea din rețele de drenaje, scurgerea subterană, scurgerea din zone impermeabile orășenești, depuneri din atmosferă și eroziunea solului.

Aplicarea modelului MONERIS se realizează la elaborarea fiecărui plan de management, ultimele informații fiind disponibile din perioada de referință (2015-2018). Se precizează că aceste date au fost actualizate pentru al treilea plan de management cu valori din perioada 2015-2018, pe baza finalizării aplicării modelului MONERIS la nivel național (în cadrul Districtului internațional al Dunării), cât și la nivel de sub-bazine internaționale (Tisa).

În Figurile II.19. și II.20. se prezintă contribuția modurilor de producere a poluării difuze cu azot și fosfor din perioada de referință 2015-2018, având în vedere căile prezentate mai sus.

Figura II.19. Moduri (căi) de producere a poluării difuze cu azot

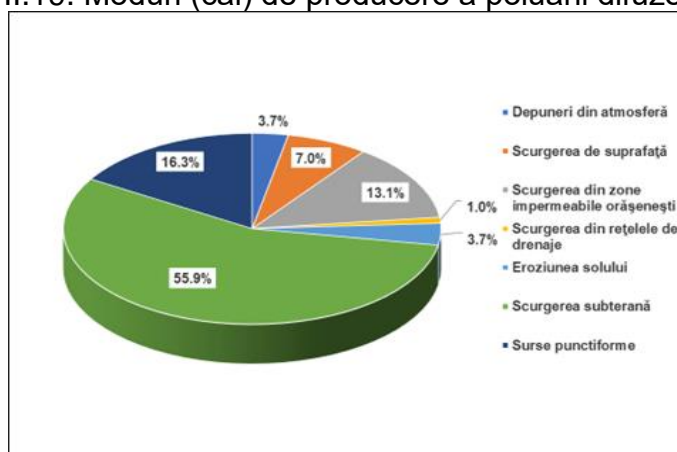

Sursa datelor: Administrația Națională „Apele Române”, Planul Național de Management actualizat

Figura II.20. Moduri (căi) de producere a poluării difuze cu fosfor

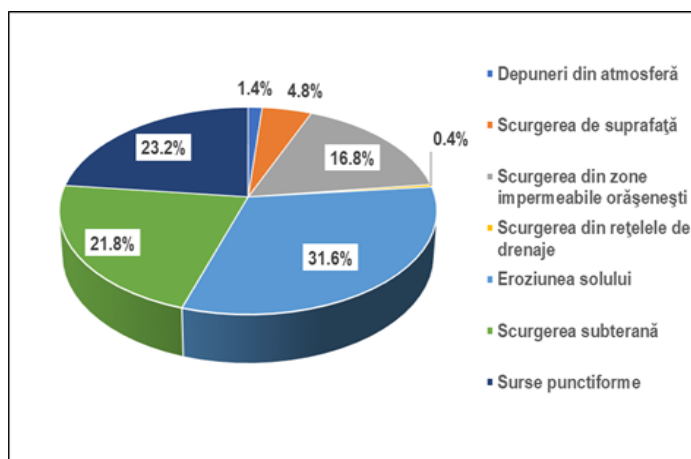

Sursa datelor: Administrația Națională „Apele Române”, Planul Național de Management actualizat

Modelul MONERIS cuantifică contribuția diverselor categorii de surse de poluare la emisia totală de nutrienți. Astfel pentru sursele difuze de poluare, aceste categorii de surse sunt reprezentate de: agricultură, localități (așezări umane), alte surse (ex. depunerea oxizilor de azot din atmosferă), precum și fondul natural.

De subliniat este faptul că, modelul MONERIS ia în considerare toate sursele de poluare și nu numai pe acelea identificate ca fiind semnificative.

În Tabelul II.23. se prezintă emisiile de azot și fosfor din surse difuze de poluare, având în vedere aportul fiecărei categorii de surse de poluare.

Tabelul II.23. Emisii de azot și fosfor din diferite surse difuze, pentru perioada de referință 2015-2018

Surse difuze de poluare	Emisii de azot		Emisii de fosfor	
	Tone	%	Tone	%
Agricultură	31.192,1	35,0	3036,0	46,3
Aglomerări umane	32.133,8	36,1	2.863,1	43,6
Zone naturale	21.356,6	24,0	543,4	8,3
Zone deschise	116,6	0,1	3,5	0,1
Zone umede și ape de suprafață	4.240,7	4,8		
<b>Total surse difuze</b>	<b>89.039,9</b>	<b>100</b>	<b>6563,0</b>	<b>100</b>
Emisia difuză medie specifică pe suprafața totală	3,73 kg N/ha		0,275 kg P/ha	
Emisia difuză medie specifică din agricultură pe suprafața agricolă	2,15 kgN/ha		0,21 kg P/ha	

(Sursa datelor: Administrația Națională „Apele Române”, Planul național de management actualizat)

Se observă că cca. 35% din cantitatea de azot emisă de sursele difuze se datorează activităților agricole și aproximativ 43,6% din emisia totală difuză de fosfor se datorează localităților/aglomerărilor umane.

Comparativ cu emisiile totale din surse difuze de poluare evaluate în al doilea Plan Național de management actualizat (date din anul 2012), în evaluările celui de-al treilea Plan național de management actualizat se estimează că până în anul 2027 se va realiza o reducere a emisiilor totale de azot (cu cca. 14) și fosfor (cu cca. 6%), urmare a aplicării în principal de măsuri eficiente și reducerii / închiderii unor activități economice. Astfel, începând cu perioada 2015 – 2018 și până în anul 2027 se reduce numărul de aglomerări umane fără sisteme de canalizare prin construirea de noi rețele de canalizare și crește nivelul de conectare la acestea, iar în

agricultură se aplică prevederile Programelor de acțiune pentru protecția apelor împotriva poluării cu nitrați din surse agricole și implementarea voluntară a Codului de bune practici agricole, respectiv aplicarea măsurilor de tip agro-mediu pentru reducerea emisiilor de nutrienți sprijinite prin programele de dezvoltare rurală ale Politicii Agricole Comune post 2020, e.

Rezultatele aplicării modelului îmbunătățit la nivelul districtului internațional al Dunării, utilizând date actualizate pentru perioada 2015 - 2018, au fost incluse în *Planul de Management al Districtului Hidrografic Internațional al Fluviului Dunărea – actualizat 2021*).

La poluarea difuză contribuie un număr total de **12.010 presiuni potențial semnificative difuze** pentru corpurile de apă care nu ating obiectivele de mediu, din care:

- 6.512 aglomerări care nu sunt dotate cu sisteme de colectare a apelor uzate;
- 4.844 presiuni difuze agricole;
- 428 unități industriale și
- 226 altele (activități piscicole, etc.).

În urmă aplicării procesului de validare a presiunilor potențial semnificative difuze cu atingerea obiectivelor de mediu (starea/potențialul ecologic și starea chimică a corpurilor de apă), s-a identificat un număr de **3.449 presiuni semnificative difuze** (2981 urbane, 539 agricole, 44 industriale și 57 din activități de pescuit și acvacultură).

O altă categorie importantă de presiuni semnificative este cea legată de **presiunile hidromorfologice semnificative**. Modificările caracteristicilor hidromorfologice ale cursurilor de apă (schimbări ale cursurilor naturale, schimbări ale regimului hidrologic, deteriorarea biodiversității acvatice, etc.) provoacă impact asupra mediului acvatic, care poate contribui la neatingerea obiectivelor de mediu ale corpurilor de apă.

În anul 2021, la nivel național s-a identificat un număr de 5.394 **presiuni hidromorfologice potențial semnificative**. În urma aplicării procesului de validare a presiunilor potențial semnificative – alterări hidromorfologice cu atingerea obiectivelor de mediu de către corpurile de apă de suprafață, la nivel național s-a identificat un număr de **402 presiuni hidromorfologice semnificative**.

Concluzionând, în anul 2021 s-a identificat un număr total de **20.202 presiuni potențial semnificative**, tipul și ponderea acestora fiind prezentate în *Figura II.21*. Se constată că ponderea cea mai mare a presiunilor potențial semnificative este reprezentată de presiunile difuze - aglomerări umane fără sisteme de colectare și agricultură, precum și de presiunile hidromorfologice.

Figura II.21. Ponderea presiunilor potențial semnificative identificate

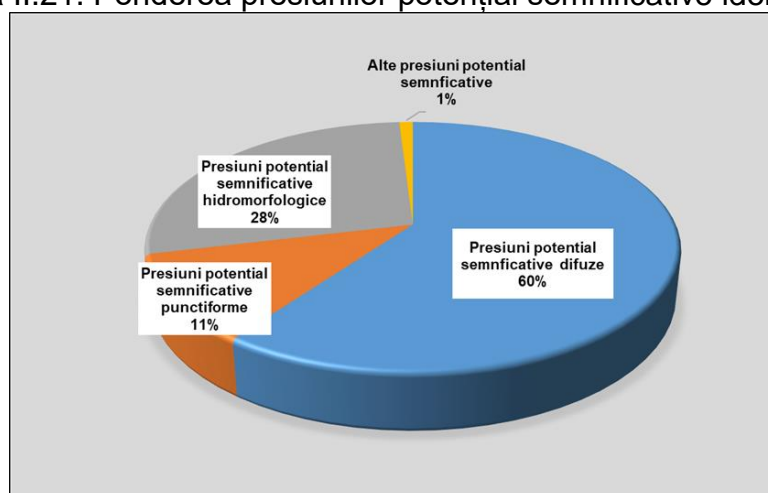

Sursa datelor: Administrația Națională „Apele Române”, Planul Național de Management actualizat

În ceea ce privește presiunile semnificative la nivel național a fost identificat un număr total de 4.563 presiuni semnificative, tipul acestora fiind prezentat în *Figura II.22*. Se constată

că ponderea cea mai mare a presiunilor este reprezentată de presiunile difuze provenite, ca și în cazul presiunilor potențial semnificative, de la aglomerări umane fără sisteme de colectare și din agricultură.

Figura II.22. Ponderea presiunilor semnificative la nivel național

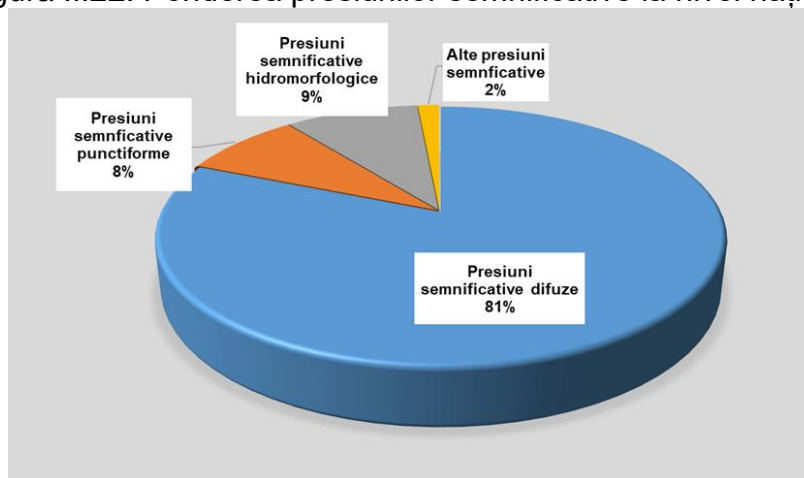

Sursa datelor: Administrația Națională „Apele Române”, Planul Național de Management actualizat

**Riscul neatingerii obiectivelor de mediu pentru corpurile de apă de suprafață** a fost evaluat având în vedere informațiile privind corpurile de apă, actualizarea informațiilor privind presiunile semnificative și impactul acestora asupra apelor, precum și identificarea măsurilor de bază și suplimentare care, aplicate pe o perioadă de 6 ani, ar putea conduce la atingerea obiectivelor de mediu în anul 2027.

În procesul de evaluare a riscului s-a ținut cont de presiunile potențial semnificative identificate și de evaluarea impactului, respectiv de starea / potențialul ecologic și starea chimică și s-au luat în considerare următoarele categorii de risc: poluarea cu substanțe organice, poluarea cu nutrienți, poluarea cu substanțe periculoase și alterările hidromorfologice, având în vedere că aceste 4 categorii de presiuni au fost identificate, atât la nivelul Districtului Internațional al Dunării, cât și la nivel național, ca fiind probleme importante de gospodărirea apelor.

Riscul total este compus din riscul ecologic și riscul chimic, iar evaluarea este dată de cea mai proastă situație regăsită la cele 2 categorii de risc.

Din analiza efectuată rezultă că la nivel național, dintr-un total de 3.025 corpuri de apă, au fost identificate ca fiind la risc în anul 2021 (în relație cu starea ecologică/potențialul ecologic) un număr total de 1.012 corpuri de apă. În ceea ce privește riscul neatingerii obiectivelor de mediu pentru anul 2027, rămân la risc un număr total de 371 corpuri de apă de suprafață care nu vor atinge starea ecologică bună/potențialul ecologic bun. (Figura II.23).

De asemenea, din cele 3025 corpuri de apă, 71 corpuri de apă sunt evaluate la risc de neatingere a obiectivului de stare chimică bună la nivelul anului 2021. Este de precizat ca 11 corpuri de apă vor atinge starea chimică bună în intervalul 2022-2027, astfel încât la nivelul anului 2027 rămân 60 corpuri de apă care nu ating starea chimică bună.

Urmare a acestei analize, față de numărul corpurilor de apă care au fost identificate în Planul Național de Management actualizat 2021, ca fiind la risc de neatingere a obiectivelor de mediu în anul 2021, respectiv 1012 (33,45%), în proiectul Planul Național de Management actualizat au fost identificate 371 (12,26%) corpuri de apă la risc pentru anul 2027 (Figura II.23).

Figura II.23. Numărul corpurilor de apă la risc datorită presiunilor semnificative

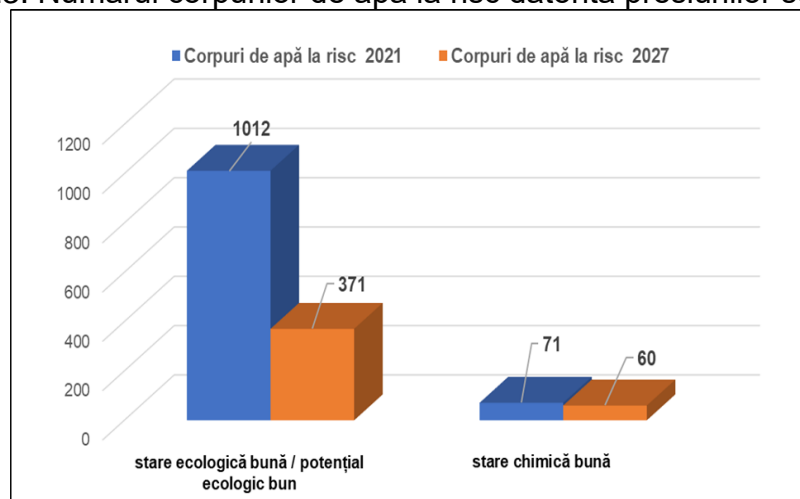

Sursa datelor: Administrația Națională „Apele Române”, Planul Național de Management actualizat

Potrivit Sintezei Calității Apei elaborată de Administrația Națională „Apele Române”, la nivel național s-a identificat un număr de **3111 utilizatori de apă ce pot produce poluări accidentale** și care și-au elaborat Planuri proprii de prevenire și combatere a poluărilor accidentale. În anul 2022, s-au înregistrat **53 poluări accidentale** ale cursurilor de apă de suprafață, preponderent pe râurile interioare, cu:

- ape uzate neepurate (menajere și/sau tehnologice);
- produs petrolier și alte hidrocarburi;
- deșeu semisolid/solid;
- altă natură (substanțe chimice organice și anorganice) dar și substanțe neidentificate;
- ape de mină.

Se menționează că au fost înregistrate și poluări accidentale cu ape uzate menajere neepurate descărcate ilegal în resursele de apă sau pe sol, cu impact asupra stării apelor de suprafață iar în unele situații și cu efecte de mortalitate pisciolă.

Prin respectarea fluxului informațional - decizional, asigurarea suportului logistic și acționarea în timp util, conform Regulamentului SAPA-ROM și a Planurilor de prevenire și combatere a poluărilor accidentale la nivel de bazin hidrografic cât și celor proprii folosințelor de apă, s-a asigurat diminuarea posibilelor efecte nefavorabile asupra mediului și a sănătății populației, fenomenele având impact local/bazinal, fără ca pe termen lung acestea să inducă o modificare semnificativă a biodiversității acvatice.

În ceea ce privește tipul și mărimea presiunilor antropice care pot afecta **corpurile de apă subterană** (conform Directivei Cadru 2000/60/EC – anexa II – 2.1), se au în vedere:

✓ *surse de poluare punctiforme și difuze:*

- sursele de poluare datorate aglomerărilor umane fără sisteme de colectare și epurare a apele uzate (menajere, industriale, agricole, etc.) sau fără sisteme corespunzătoare de colectare a deșeurilor;
- surse de poluare difuză determinate de activitățile agricole (ferme agrozootehnice care nu au sisteme corespunzătoare de stocare a gunoiului de grajd, etc) și activitățile industriale prin depozitele de deșeuri neconforme (deșeuri industriale, menajere, din construcții, etc);
- surse de poluare punctiformă determinate de activitățile industriale, prin evacuarea de poluanți specifici tipului de activitate desfășurată, depozite de deșeuri etc.;
- alte activități antropice potențial poluatoare.

Cele mai frecvente surse de poluare care pot conduce la deteriorarea apelor subterane din punct de vedere calitativ, sunt sursele de poluare difuză datorate aglomerărilor umane fără sisteme de colectare și epurare a apelor uzate, precum și presiunilor difuze cauzate de activitățile agricole. De asemenea, trebuie avut în vedere faptul că dinamica apelor subterane este mult mai lentă decât cea a apelor de suprafață, astfel încât efectul oricăror măsuri se face resimțit după o perioadă mai lungă de timp.

Din punct de vedere al impactului asupra stării cantitative a corpurilor de apă subterane, presiunile cantitative sunt considerate captările de apă semnificative, care pot depăși rata naturală de reîncărcare a acviferului.

✓ *prelevări de apă și reîncărcarea corpurilor de apă subterană:*

Conform prevederilor DCA, Anexa II – 2.3, criteriile de selecție a captărilor de apă sunt considerate cele care au în vedere prelevările de apă >10 m<sup>3</sup>/zi. În România, apa subterană este folosită în general în scopul alimentării cu apă a populației, cât și în scop industrial, agricol, etc. În anul 2019 la nivel național exista un număr de 7.415 captări (foraje, fronturi de captare, izvoare, drenuri etc.) din care au fost identificate **26 exploatări semnificative de ape subterane**, respectiv captări cu debite mai mari sau egale cu 1500 mii m<sup>3</sup>/an.

Figura II.24. Reprezentarea grafică a tipurilor de utilizări ale apei subterane (mii mc/an)

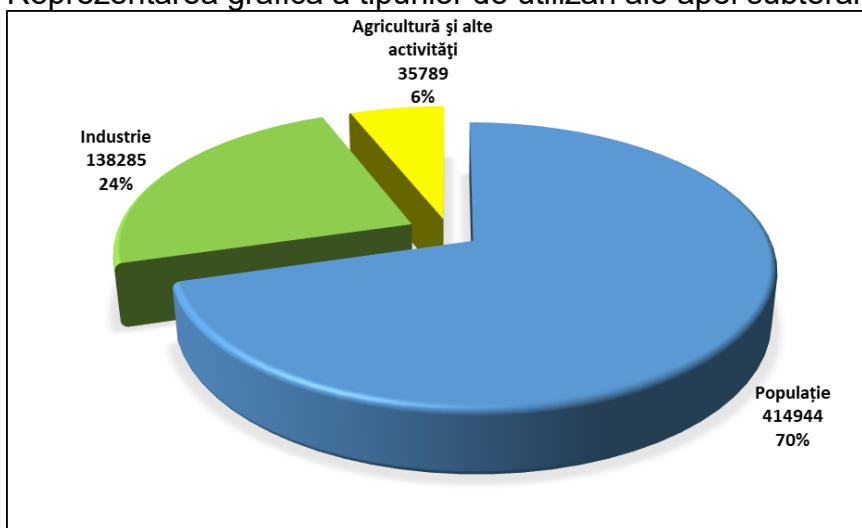

Sursa datelor: Administrația Națională „Apele Române”, proiectul Planului Național de Management actualizat

Tendința generală de creștere a volumelor de apă subterană captată în ultimii ani poate fi pusă pe seama următoarelor cauze:

- utilizarea capacității fronturilor de captare (atât de către unii agenți economici, dar în special pentru asigurarea apei în rețeaua de distribuție orășenească);
- creșterea numărului de utilizatori și schimbarea profilului acestora, respectiv renunțarea la unele activități industriale și orientarea spre diferite tipuri de activități agricole;
- creșterea numărului de localități dotate cu rețele de distribuție a apei potabile și cu captări din surse subterane.

Reîncărcarea acviferelor în România se realizează prin infiltrarea apelor de suprafață și meteorice.

În ceea ce privește balanța prelevări/reîncărcare, care conduce la evaluarea corpului de apă subterană din punct de vedere cantitativ, nu se semnalează probleme deosebite, prelevările fiind inferioare ratei naturale de realimentare.

Întrucât, în România nu toate localitățile sunt racordate la sistemele centralizate de apă potabilă, în Legea Apelor nr. 107/1996 cu modificările și completările ulterioare se stabilește din punct de vedere legal posibilitatea satisfacerii necesităților gospodăriilor proprii (acces liber pentru băut, adăpat, udat, spălat, îmbăiat și alte trebuințe gospodărești) cu respectarea

normelor sanitare și de protecție a calității apelor, dacă pentru aceasta nu se folosesc instalații sau se folosesc instalații de capacitate mică de până la 0,2 litri/secunda. Potrivit Institutului Național de Statistică, din totalul populației la nivelul anului 2020, 72,4 % se alimentează cu apă din sistemul centralizat, restul populației (27,6%) alimentându-se prin sisteme individuale, în principal din apa subterană.

Urmare a analizei presiunilor și impactului din cadrul Planurilor de management actualizate în care s-a avut în vedere și această evaluare (inclusiv captările mici pentru necesități gospodărești), s-a concluzionat că aceste prelevări de apă sunt ne semnificative, starea cantitativă a corpurilor de apă subterană nu este afectată de aceste captări mici pentru necesitățile gospodărești, în special ale populației neracordate la sistemele de aprovizionare cu apă.

Este de menționat faptul că numărul populației neracordate la sistemul centralizat de alimentare cu apă va scădea treptat în viitor, prin proiectele în curs de implementare/planificate/în curs de planificare care au ca scop conectarea populației la infrastructura centralizată de apă potabilă, așa cum este prevăzut în programul de măsuri din Planurile de management actualizate. În concluzie, din punct de vedere al impactului cantitativ, nu s-au semnalat presiuni semnificative care să conducă la degradarea stării cantitative bune, respectiv toate corpurile de apă subterană fiind în stare cantitativă bună (Figura II.25).

În Planul Național de Management actualizat 2016-2021 aprobat prin HG 859/2016 au fost identificate 15 corpuri de apă subterană care nu atingeau starea chimică bună datorită următorilor parametri: azotați și amoniu, pentru care au fost prevăzute excepții de la atingerea obiectivelor până în 2027. Datorită măsurilor luate în primul ciclu de implementare (2010-2015) și urmare a evaluării actuale a stării chimice (anul 2017-2019), 131 corpuri de apă subterană sunt în stare chimică bună și 12 sunt în stare chimică slabă.

Figura II.25. Corpurile de apă subterană la risc cantitativ

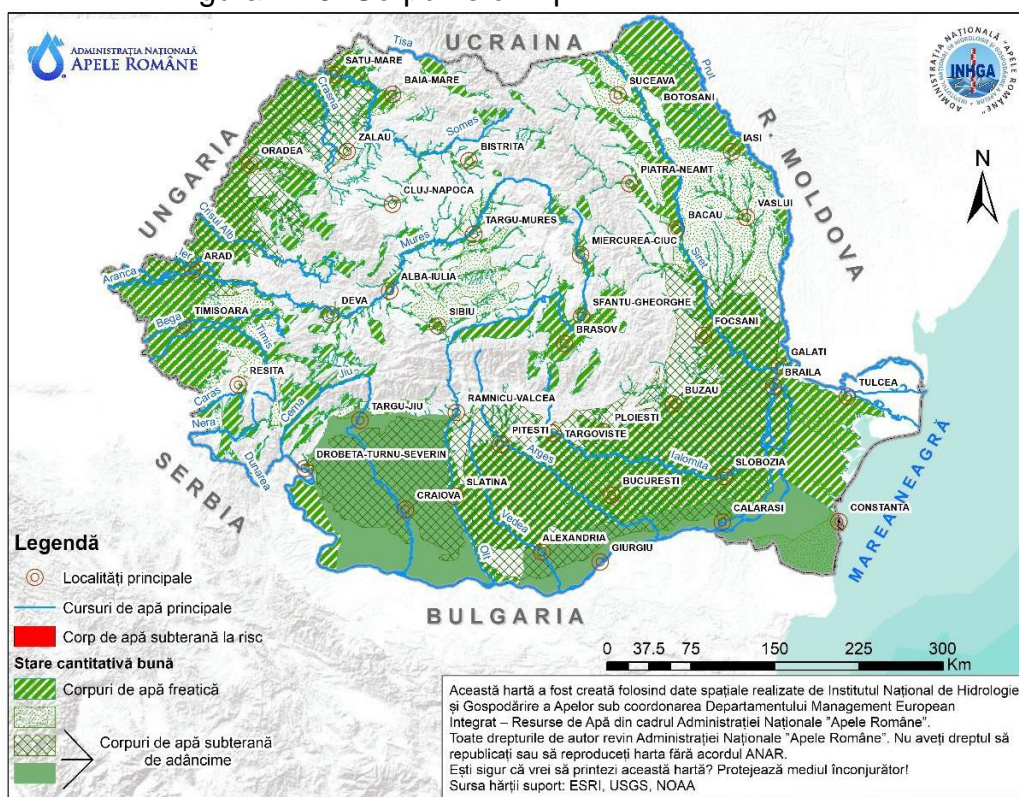

Sursa datelor: Administrația Națională „Apele Române”, Planul Național de Management actualizat



Pentru determinarea **riscului din punct de vedere chimic** s-au avut în vedere următoarele:

- corpul de apă subterană este considerat la risc dacă are depășiri ale valorilor prag pe cel puțin 20 % din suprafața corpului de apă, cu condiția să fie respectat indicele minim de reprezentativitate;
- corpul de apă subterană nu este la risc calitativ dacă este total nepoluat, sau dacă, suprafața corpului de apă este afectată într-o proporție mai mică de 20 % din suprafața întregului corp de apă.

Valorile indicatorilor de calitate ai apelor subterane au fost interpretate având ca reper valorile standard prevăzute de Directiva privind Apele Subterane pentru azotați și pesticide și valorile prag determinate, după caz, pentru fiecare corp de apă subterană, aprobate prin Ordinul nr. 621 din 7 iulie 2014 privind aprobarea valorilor de prag pentru apele subterane din România și a prevederilor Directivei 118/2006/EC cu modificările și completările ulterioare.

Rezultatul acestei analize a reliefat că în România există 12 corpuri de apă subterană care riscă să nu atingă starea bună (Figura II.26) din punct de vedere chimic, pentru indicatorul azotați. Riscul de neatingere a obiectivelor de mediu pentru aceste corpuri de apă subterană se datorează, în principal, emisiilor difuze cauzate de aglomerările umane, în special cele sub 2.000 I.e. care au grad scăzut de conectare la sistemele de canalizare și la sistemele de epurare adecvate, surselor istorice reprezentate de unități sau complexe agrozootehnice care și-au încetat sau redus activitatea, precum și activităților agricole.

Ca urmare a analizei din punct de vedere calitativ a rezultat că 8,39% dintre corpurile de apă subterană au fost identificate la risc de neatingere a stării chimice bune (la nivelul anului 2027), față de 13,38% determinate în primul Plan Național de Management 2009 și 10,49 % în al doilea Plan Național de Management actualizat. Toate corpurile de apă subterane nu prezintă risc de neatingere a stării cantitative bune în anul 2027.

Figura II.26. Corpurile de apă subterană la risc chimic

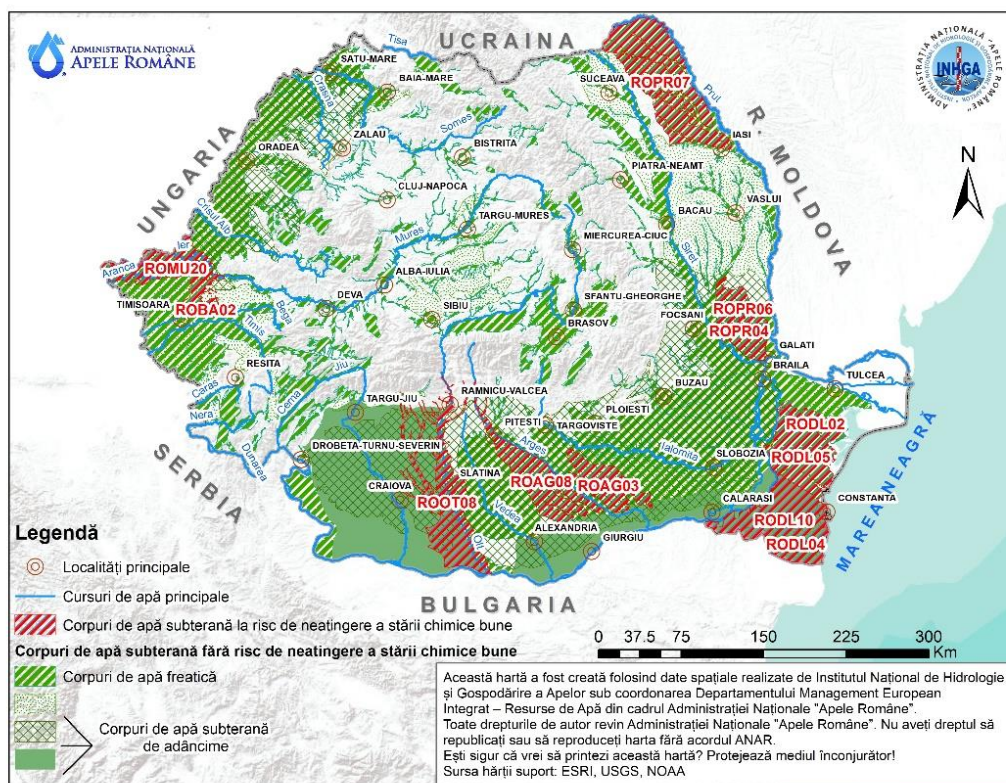

Sursa datelor: Administrația Națională „Apele Române”, proiectul Planului Național de Management actualizat

### II.2.2.2. Ape uzate și rețelele de canalizare

**Cod indicator România: RO 24**

**Cod indicator AEM: CSI 24**

**DENUMIRE: EPURAREA APELOR UZATE URBANE**

**DEFINIȚIE:** Indicatorul cuantifică nivelul de conectare al populației la sistemele de colectare și epurare a apelor uzate. De asemenea, indicatorul ilustrează eficiența programelor naționale privind epurarea apelor uzate, eficiența politicilor de reducere a evacuărilor de nutrienți și substanțe organice, precum și stadiul implementării cerințelor Directivelor privind epurarea apelor uzate (91/271/CEE și 98/15/EC) la nivel național.

*În raport cu proveniența lor, apele uzate se clasifică astfel: ape uzate menajere, sunt cele care se evacuează după ce au fost folosite pentru nevoi gospodărești în locuințe și unități de folosință publică; ape uzate urbane, definite ca ape uzate menajere sau amestec de ape menajere cu ape uzate industriale și/sau ape meteorice și ape uzate industriale, cele care sunt evacuate ca urmare a folosirii lor în procese tehnologice de obținere a unor produse finite industriale sau agro-industriale.*

Apele uzate urbane sunt definite ca ape uzate menajere sau amestec de ape uzate menajere cu ape uzate industriale (în general provenite din industria agro-alimentară) sunt colectate prin sisteme de canalizare și preluate și epurate în stații de epurare.

*Apele uzate neepurate din aglomerările umane (orașe și sate – zonele locuite cele mai concentrate) contribuie la poluarea apelor de suprafață și subterane. Poluarea se datorează în principal următoarelor aspecte:*

- Ratei reduse a racordării populației echivalente la sistemele de colectare și epurare a apelor uzate;
- Funcționării necorespunzătoare a stațiilor de epurare existente;
- Managementului necorespunzător al nămolurilor de la stațiile de epurare (produse secundare ale procesului de epurare a apelor uzate, considerate deșeuri biodegradabile);
- Dezvoltării zonelor urbane fără asigurarea și dotarea cu sisteme și instalații de alimentare cu apă și canalizare, care se reflectă apoi prin evacuările de ape neepurate în emisarii naturali.

Calitatea apelor de suprafață este influențată în mod direct de evacuările de ape uzate, neepurate sau insuficient epurate, provenite din surse punctiforme, urbane, industriale și agricole. Impactul acestor surse de poluare asupra receptorilor naturali depinde de debitul apei și de încărcarea acesteia cu substanțe poluante.

Poluarea apelor este un proces de alterare a calității fizice, chimice sau biologice a acesteia, produsă de o activitate umană, în urma căreia apele devin improprie pentru folosință. Se poate spune că o apă poate fi poluată nu numai atunci când ea prezintă modificări vizibile (schimbări de culoare, irizații de produse petroliere, mirosuri neplăcute) ci și atunci când, deși aparent bună, conține, fie și într-o cantitate redusă, substanțe toxice. Poluarea chimică rezultă din deversarea în ape a unor compuși chimici de tipul: nitrați, fosfați și alte substanțe folosite în agricultură; unor reziduuri provenite din industria metalurgică, chimică, a lemnului, celulozei, din topitorii sau a unor substanțe organice (solvenți, coloranți, substanțe biodegradabile provenite din industria alimentară) etc.

#### ✓ **Volumele de ape uzate evacuate la nivel național**

În conformitate cu rezultatele evaluării situației la nivel național, **volumul total evacuat în anul 2022 a fost de 4030,76 milioane mc.**, din care 2260,87 milioane mc. (56,09%) reprezintă ape de răcire, ape încadrate la categoria de **ape uzate care nu necesită epurare**.

Situația privind volumele de ape uzate evacuate în anul 2022 este prezentată în Tabelul II.24 și Figura II.27.

Figura II.27. Volume de ape uzate care necesită epurare, evacuate la nivel național în receptorii naturali în anul 2022 (mii mc.)

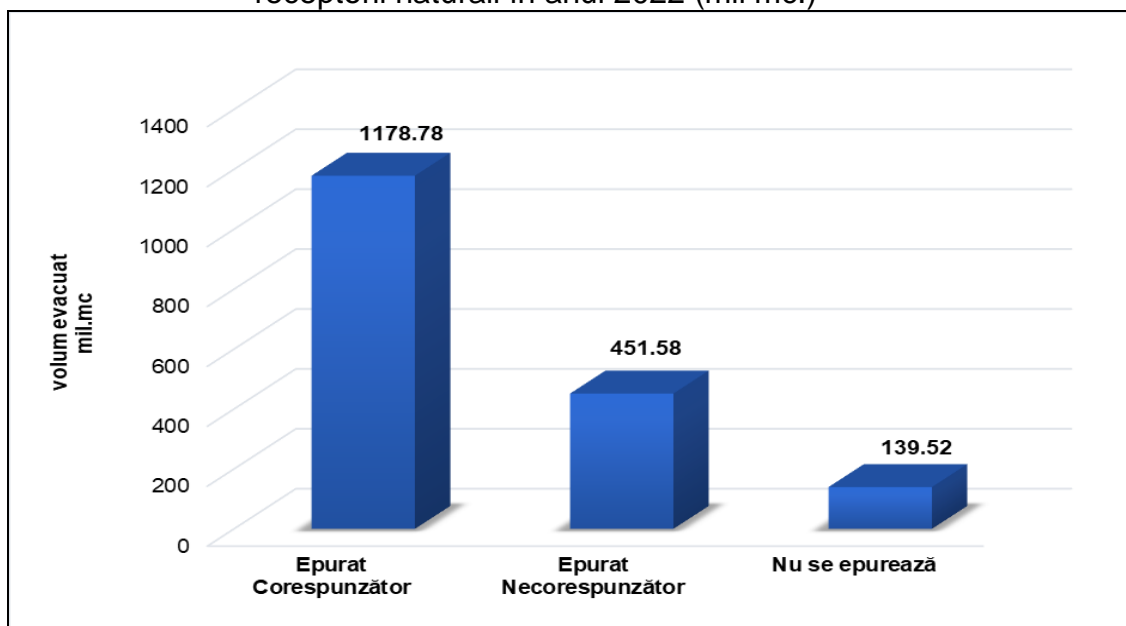

Sursa: Administrația Națională "Apele Române", Sinteza calității apelor din România

Tabelul II.24. Volume de ape uzate evacuate la nivel național în receptorii naturali în anul 2022 (mii mc.)

Anul	Total Evacuat	Nu necesită epurare	Se epurează		Nu se epurează
			Corespunzător	Necorespunzător	
2022	4030,770	2260,873	1178,78	451,58	139,52

(Sursa: Administrația Națională "Apele Române", Sinteza calității apelor din România)

În ceea ce privește ponderea încărcării principalilor indicatori de calitate din apele uzate evacuate în receptorii naturali, pe activități din economia națională, situația se prezintă în Tabelul II.25 și Figura II.28.

Tabelul II.25. Principalii indicatori de calitate din apele uzate evacuate în receptorii naturali în anul 2022 (ponderea cantității de poluant din cantitatea totală evacuată, %)

Principalele activități economice	Principalii indicatori de calitate din apele uzate evacuate în receptorii naturali în anul 2022 (ponderea cantității de poluant din cantitatea totală evacuată, %)							
	CBO5	CCO-Cr	Azot total	Fosfor total	Amoniu	Materii în suspensie	Detergenți sintetici	Substanțe extractibile
Colectarea și epurarea apelor uzate urbane	63,18	66,45	93,81	96,14	95,23	50,80	96,33	71,34
Fabricarea produselor chimice	25,28	18,54	0,37	0,21	0,27	6,83	0,19	1,40
Ind.metalurgică / construcții metalice	2,36	3,50	0,04	0,06	0,82	3,68	0,14	7,66
Producția și furnizarea de energie electrică, termică, apă caldă	1,55	4,03	0,004	0,009	0,45	24,25	0,006	15,40
Comerț/ Servicii către populație	2,83	2,09	3,01	0,19	0,36	0,67	0,42	0,26

(Sursa: Administrația Națională "Apele Române", Sinteza calității apelor din România în anul 2022)

Figura II.28. Ponderea încărcării principalilor indicatori de calitate din apele uzate evacuate din activitatea de colectare și epurare a apelor uzate urbane în receptorii naturali în anul 2022 (%)

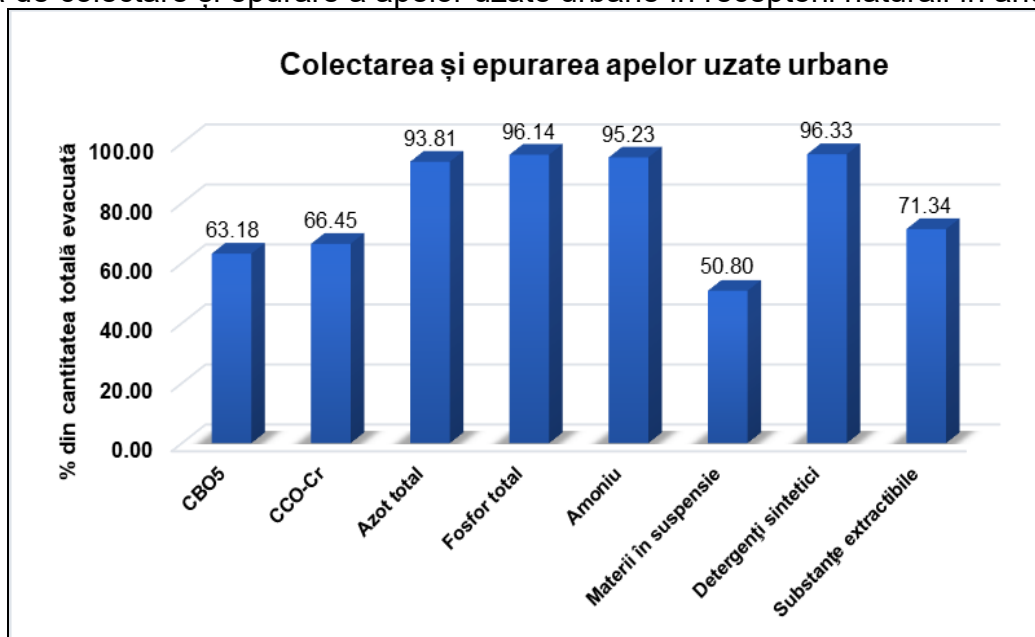

Sursa: Administrația Națională "Apele Române", Sinteza calității apelor din România în anul 2022

Statisticile întocmite și prezentate anual în "Sinteza calității apelor din România" dovedesc faptul că dintre apele uzate care necesită epurare, cel mai mare impact îl au apele uzate provenite de la aglomerările urbane, în special în ceea ce privește poluarea cu substanțe organice (CBO<sub>5</sub> și CCO-Cr) și nutrienți (azot total și fosfor total). Tabele II.26 și II.27. evidențiază cele afirmate mai sus.

Tabelul II.26. Volumul total de ape uzate urbane evacuate în receptorii naturali în anul 2022 (mil. m<sup>3</sup>/an)

Anul	Volum ape uzate urbane evacuate în receptorii naturali			
	Total	Corespunzător epurate	Necorespunzător epurate	Nu se epurează
2022	1086,26	674,03	382,09	30,14

Sursa: Administrația Națională "Apele Române", Sinteza calității apelor din România în anul 2022

Tabelul II.27. Încărcarea cu poluanți (tone/an) a efluenților evacuați de la aglomerările urbane în receptorii naturali în anul 2022

Poluant	Cantitatea de poluanți (tone/an)
	2021
CBO <sub>5</sub>	22931,67
CCO-Cr	69687,84
Azot total	11547,56
Fosfor total	1255,43
Materii în suspensie	7620,79
Detergenți sintetici	35316,40
Substanțe extractibile	490,19

Sursa: Administrația Națională "Apele Române", Sinteza calității apelor din România în anul 2022

### ✓ Nivelul de colectare și epurare a apelor uzate urbane

Apele uzate menajere și industriale exercită o presiune semnificativă asupra mediului acvatic, datorită încărcărilor cu materii organice, nutrienți și substanțe periculoase. Având în vedere procentul mare al populației care locuiește în aglomerări urbane, o parte semnificativă a

apelor uzate este colectată prin intermediul sistemelor de canalizare și transportate la stațiile de epurare. Nivelul de epurare, înainte de evacuare, și starea apelor receptoare determină intensitatea impactului asupra ecosistemelor acvatice.

Respectarea prevederilor Directivei privind epurarea apelor uzate urbane (91/271/CEE), modificată și completată de Directiva 98/15/EC în 27 februarie 1998, respectiv a tipurilor de procese de epurare aplicate, sunt considerate indicatori reprezentativi pentru nivelul de îndepărtare a poluanților din apele uzate și pentru îmbunătățirea potențială a mediului acvatic.

Progresul politicilor aplicate pentru reducerea poluării mediului acvatic cauzată de evacuarea apelor uzate se poate evidenția prin tendințele și procentul de populație conectată la stațiile de epurare (primare, secundare și terțiare) a apelor uzate orășenești.

Potrivit Institutului Național de Statistică, în anul 2021, un număr de 11.012.187 locuitori aveau locuințele conectate la sistemele de canalizare, aceștia reprezentând cca. 57,4% din populația României. În ceea ce privește epurarea apelor uzate, populația cu locuințele conectate la sistemele de canalizare prevăzute cu stații de epurare a fost de 10.792.650 persoane, reprezentând cca. 55,8% din populația țării. De asemenea, gradele de racordare al populației la sistemele de colectare și epurare a apelor uzate diferențiate pe nivele de epurare sunt prezentate în Figura II.29.

Evoluția gradului de racordare al populației la sistemele de colectare și epurare a apelor uzate în funcție de tipul procesului de epurare aplicat indică o creștere constantă a numărului populației care beneficiază de servicii de apă uzată, consecință a extinderii și construirii infrastructurii aferente. Se observă că în ultima perioadă a crescut îndeosebi proporția de sisteme de colectare cu epurare terțiară. Epurarea primară (mecanică) înlătură o parte a materiilor solide în suspensie (cca. 40-70%), în timp ce epurarea secundară (biologică) utilizează micro-organisme aerobe și/sau anaerobe pentru a descompune o mare parte a substanțelor organice (cca. 50-80%), a înlătura amoniul (cca. 75%) și pentru a reține o parte din nutrienți (cca. 20-30%). Epurarea terțiară (avansată) înlătură eficient materiile organice, compușii cu fosfor și compușii cu azot.

Figura II. 29. Racordarea populației la sistemele de colectare și epurare a apelor uzate

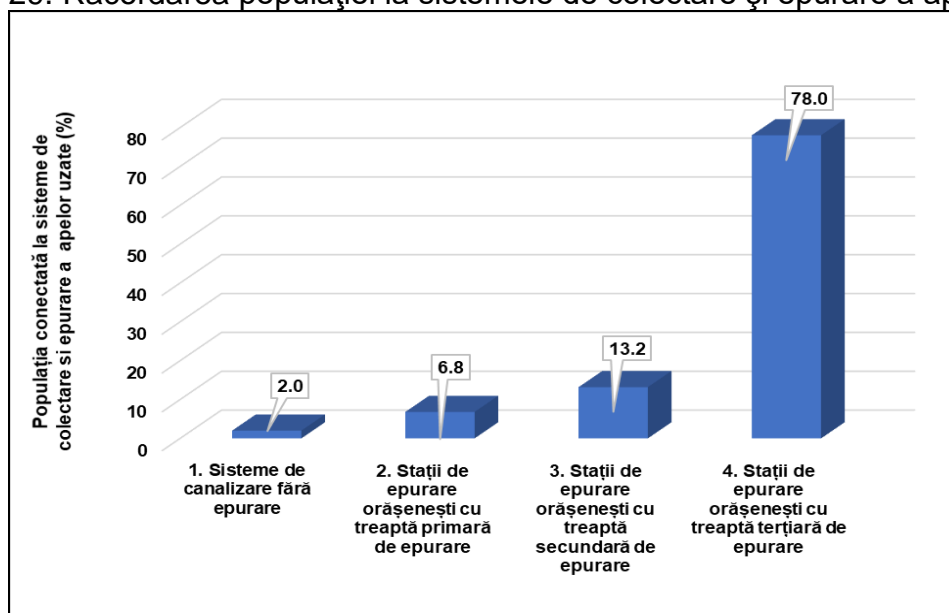

Sursa: Institutul Național de statistică, [www.insse.ro](http://www.insse.ro)

Figura II.30. Evoluția gradului de racordare al populației la sistemele de colectare și epurare a apelor uzate

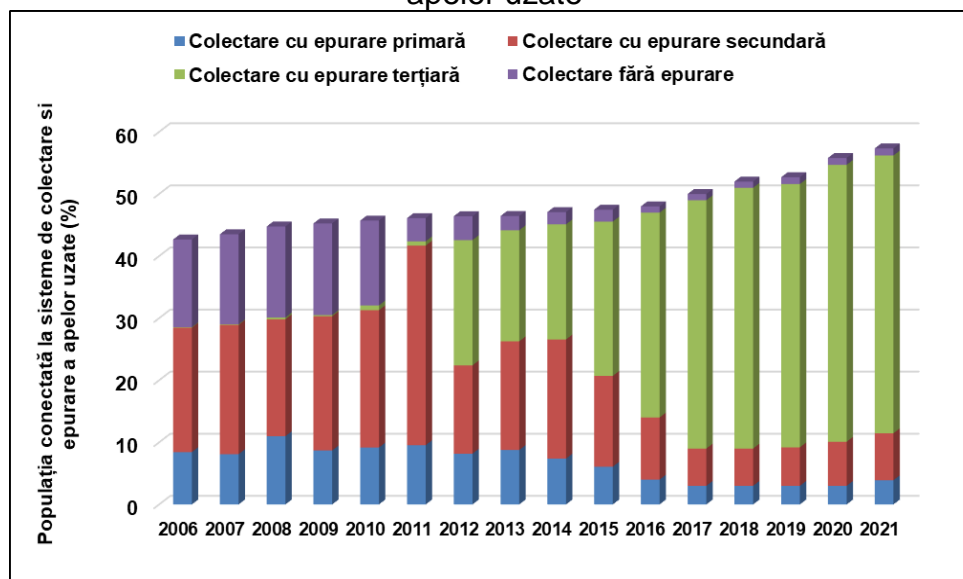

Sursa: Institutul Național de statistică, [www.insse.ro](http://www.insse.ro)

De asemenea, eficiența programelor naționale privind epurarea apelor uzate, eficiența politicilor existente de reducere a evacuărilor de nutrienți și substanțe organice se evaluează prin stadiul implementării cerințelor Directivei 91/271/CEE privind epurarea apelor uzate, modificată prin Directiva 98/15/CE. Țintele propuse pentru implementarea prevederilor Directivei 91/271/CEE, 98/15/CE și 2000/60/CE sunt:

- creșterea gradului de racordare al aglomerărilor umane cu mai mult de 2.000 I.e. la sistemele de canalizare prin extinderea rețelelor de canalizare (de la 69,1% din locuitorii echivalenți racordați în 2013, până la 80,2% în 2015 și 100% în 2018);
- creșterea gradului de racordare al aglomerărilor umane cu mai mult de 2.000 I.e. la sistemele de epurare prin construirea de noi stații de epurare a apelor uzate și prin reabilitarea și modernizarea celor existente, pentru a realiza o acoperire de 60,6% I.e. în 2013, 76,7% I.e. în 2015 și 100% I.e. în 2018.

Se precizează faptul că **noțiunea de „locuitor-echivalent”** este un termen specific al Directivei 91/271/CEE privind epurarea apelor uzate care reprezintă unitatea de măsură pentru poluarea biodegradabilă și stabilește dimensiunea poluării provenită de la o aglomerare umană, respectiv poluarea rezultată atât de populație, cât și de la activitățile industriale care evacuează ape uzate în rețeaua de canalizare a aglomerării. Astfel **„un locuitor echivalent (I.e.) înseamnă încărcarea organică biodegradabilă cu un consum biochimic de oxigen în cinci zile (CBO<sub>5</sub>) de 60 de grame de oxigen pe zi; se exprimă ca media acelei poluări produsă de o persoană într-o zi.**

✓ **Gradul de racordare al populației la sistemele de colectare și epurare a apelor uzate, în anul 2021**

În calitate de țară membră a Uniunii Europene, România este obligată să își îmbunătățească calitatea factorilor de mediu și să îndeplinească cerințele Acquis-ului european. În acest scop, România a adoptat o serie de Planuri și Programe de acțiune atât la nivel național cât și local, toate în concordanță cu Documentul de Poziție al României din Tratatul de Aderare, cap. 22, cele mai importante fiind: Programul Național de Reformă 2017, Planul de Dezvoltare Națională, Planul de Dezvoltare Regională, Cadrul Strategic Național de referință pentru perioada de programare 2007-2013, Planul Național de implementare al Directivei 91/271/CEE privind epurarea apelor uzate orășenești, modificată prin Directiva

98/15/CE, Programul Național de Dezvoltare Rurală 2007-2013 și 2014-2020, Programul Operațional Sectorial de Mediu 2007-2013, Programul Operațional Infrastructura Mare 2014-2020 (POIM). De asemenea, la nivel regional au fost elaborate Planuri pentru Protecția Mediului, iar la nivel local toți agenții economici au fost obligați să elaboreze și să implementeze planuri de conformare.

Directiva privind epurarea apelor uzate (91/271/CEE și 98/15/CE) are ca scop protejarea mediului împotriva efectelor adverse ale evacuărilor de ape uzate urbane și prevăd standarde/niveluri de epurare care trebuie atinse înainte de evacuarea acestor ape în receptori. În acest sens, directivele solicită statelor membre să asigure:

- sisteme de colectare și epurare secundară pentru toate aglomerările cu peste 2.000 de locuitori echivalenți (I.e.) care au evacuare directă în resursele de apă;
- sisteme de colectare și epurare terțiară pentru toate aglomerările cu peste 10.000 I.e. care au evacuare în resursele de apă considerate zone sensibile.

Având în vedere atât poziționarea României în bazinul hidrografic al fluviului Dunărea și bazinul Mării Negre, cât și necesitatea protecției mediului în aceste zone, România a declarat întregul său teritoriu ca zonă sensibilă. Această decizie se concretizează în faptul că toate aglomerările cu mai mult de 10.000 locuitori echivalenți trebuie să asigure o infrastructură pentru epurarea apelor uzate urbane care să permită epurarea avansată, mai ales în ceea ce privește nutrienții (azot total și fosfor total). În ceea ce privește epurarea secundară (treaptă biologică), aplicarea acesteia este o regulă generală pentru aglomerările mai mici de 10.000 locuitori echivalenți.

Diminuarea poluării generate de diverse surse punctiforme și difuze (în principal urbane, industriale și agricole) realizată ca urmare a implementării Directivelor privind epurarea apelor uzate urbane și a Directivei IPPC/IED trebuie considerate parte integrantă a programelor de măsuri pentru atingerea obiectivelor de mediu prevăzute în Directiva Cadru a Apei (2000/60/CE), care are ca scop atingerea până în 2027 a stării bune pentru toate corpurile de apă.

Directiva privind epurarea apelor uzate a fost transpusă integral în legislația românească prin HG nr. 352/2005 privind modificarea și completarea HG nr. 188/2002 pentru aprobarea unor norme privind condițiile de descărcare în mediul acvatic a apelor uzate. Astfel, au fost introduse în legislația românească inclusiv cerințele privind conformarea cu termenele de tranziție negociate pentru sistemele de colectare și epurare (asumate de România prin Tratatul de Aderare, Cap. 22 - Mediu, Calitatea apei), precum și statutul de zonă sensibilă pentru întregul teritoriu al României. HG nr. 352/2005 include trei normative tehnice privind: colectarea, epurarea și evacuarea apelor uzate orășenești (NTPA 011), condițiile de evacuare a apelor uzate în rețelele de canalizare ale localităților și direct în stațiile de epurare (NTPA 002) și limitele de încărcare cu poluanți a apelor uzate industriale și orășenești la evacuarea în receptorii naturali (NTPA 001).

Din datele Administrației Naționale "Apele Române", referitoare la lucrările privind infrastructura de apă/apă uzată, la nivel național, nivelele de colectare și epurare a încărcării organice biodegradabile (exprimat în %) din aglomerările umane cu mai mult de 2.000 I.e. a crescut în ultimii ani. În anul 2021, valorile nivelelor de colectare și epurare a încărcării organice biodegradabile au fost de 73,9% pentru colectarea apelor uzate, respectiv 73,0% pentru epurarea apelor uzate.

✓ **Evoluția nivelurilor de colectare și epurare (%) a încărcărilor organice biodegradabile (I.e.) a apelor uzate la nivel național în perioada 2007-2021**

Figura II. 31. Evoluția nivelurilor de colectare și epurare (%) a încărcărilor organice biodegradabile (I.e.) a apelor uzate la nivel național în perioada 2007-2021

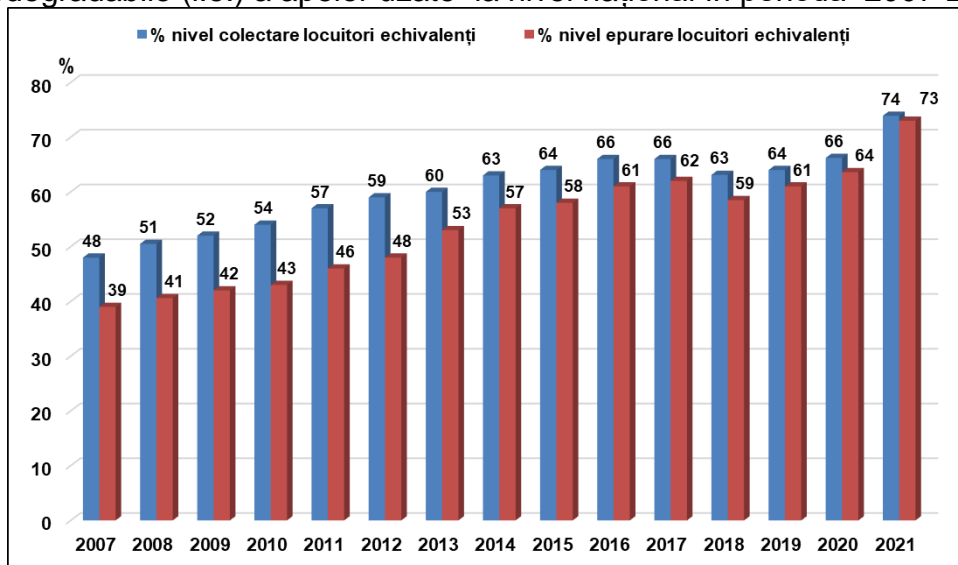

Sursa: Administrația Națională "Apele Române", raport „Stadiul realizării lucrărilor pentru epurarea apelor uzate urbane și a capacităților în execuție și puse în funcțiune pentru aglomerări umane”

Conform raportului realizat de Administrația Națională "Apele Române", în aglomerările umane mai mari de 2000 I.e., gradul de racordare la sistemul de colectare a apelor uzate a înregistrat o creștere de cca. 26% la sfârșitul anului 2021 față de anul 2007 (Figura II.31). În ceea ce privește gradul de conectare la stațiile de epurare urbane, acesta a crescut cu cca. 34% în perioada 2007- 2021.

Se observă o creștere a nivelurilor naționale de colectare și epurare față de anul 2021 care are principale cauze: modificarea numărului și dimensiunilor aglomerărilor, urmare a elaborării studiilor de fezabilitate pentru finanțare europeană în perioada 2014-2020. Astfel, modificarea nivelurilor naționale de colectare și epurare are mai multe cauze, dintre care se menționează în principal:

- **modificarea numărului și dimensiunilor aglomerărilor** – se observă că numărul aglomerărilor mai mari de 2.000 I.e. a scăzut, urmare a redelimitării aglomerărilor, pe baza reactualizării documentelor de planificare, respectiv: Planul național de implementare al Directivei 91/271/CEE privind epurarea apelor uzate urbane în urma căruia se va realiza o planificare a necesarului de infrastructură de apă uzată în vederea prioritizării finanțării lucrărilor, Master Planurile Județene și aplicațiilor de finanțare pentru realizarea lucrărilor necesare pentru realizarea sistemelor de colectare și epurare a apelor uzate din aglomerări umane; de asemenea, la actualizarea dimensiunii aglomerărilor contribuie și scăderea numărului populației și a activităților economice, care a condus la modificarea încadrării aglomerărilor pe categorii de dimensiuni și implicit la modificarea numărului și dimensiunii acestora. În acest sens este necesară obținerea unui inventar al aglomerărilor umane stabil/final, pe baza căruia să se actualizeze Planul național de implementare al Directivei 91/271/CEE privind epurarea apelor uzate urbane, fapt care va fi posibil după definitivarea tuturor aplicațiilor de finanțare europeană pentru cea de-a doua perioadă de planificare financiară europeană 2014-2020 și finalizarea unor proiecte de fundamentare a strategiei în sectorul de apă și apă uzată;
- **nivelul de încredere scăzut al datelor și informațiilor transmise**, datorat atât unor interpretări eronate ale cerințelor Directivei și a datelor solicitate pentru raportare, dar și a



inconsecvenței informațiilor furnizate de către operatorii de servicii de apă și autoritățile locale; astfel, au fost identificate probleme serioase în interpretarea noțiunilor de aglomerare versus cluster, delimitarea și dimensiunea în locuitori echivalenți a aglomerărilor (confuzie între aglomerare și unitate administrativ teritorială), calculul gradului de conectare al locuitorilor echivalenți la sistemele centralizate de colectare și epurare (la calcularea gradului de conectare trebuie să se ia în calcul nr. l.e. conectați efectiv la sistemul de canalizare și nu se ia în calcul rețeaua de canalizare realizată, și gradul se raportează la întreaga dimensiune a aglomerării). Aceste probleme au necesitat refacerea chestionarelor de colectarea datelor pentru raportare, în special a celor referitoare la aglomerările mai mari de 10.000 l.e., cu corecții conform recomandărilor reprezentanților Administrațiilor Bazinale de Apă. În condițiile în care la nivelul consultanților care fundamentează aplicațiile de finanțare nu este abordat corect modul de determinare a locuitorilor echivalenți, există o dinamică greu de înțeles în privința modificării localităților componente ale aglomerărilor. Acest lucru va avea implicații în permanență în evaluarea gradelor de colectare și epurare care va fi de regulă mai mic decât la raportările anterioare. În acest context, o metodologie aprobată pentru calculul locuitorilor echivalenți și pentru criteriile de verificare a conformității privind colectarea epurarea și validarea datelor, ar fi utilă în surmontarea acestor probleme.

În ceea ce privește profilul de activitate, majoritatea unităților agro-industriale se încadrează în domeniile de industrializare a cărnii și laptelui, fabricarea băuturilor alcoolice, fabricarea produselor pe bază de legume și fructe și fabricarea și îmbutelierea băuturilor nealcoolice (Figura II.32). Cea mai mare pondere procentuală a încărcării biodegradabile produsă de unitățile industriale agro-alimentare cu mai mult de 4000 l.e. la evacuare în resursele de apă a fost identificată pentru industria cărnii (cca. 53%) și industriei de prelucrarea laptelui (39%), iar unitățile din domeniul fabricării berii și îmbutelierea băuturilor nealcoolice fie sunt închise, fie și-au redus foarte mult producția (<4.000 l.e.) sau și-au sistat activitatea.

Figura II.32. Ponderea încărcării biodegradabile produsă de unitățile agro-alimentare cu mai mult de 4000 l.e. la evacuare în resursele de apă

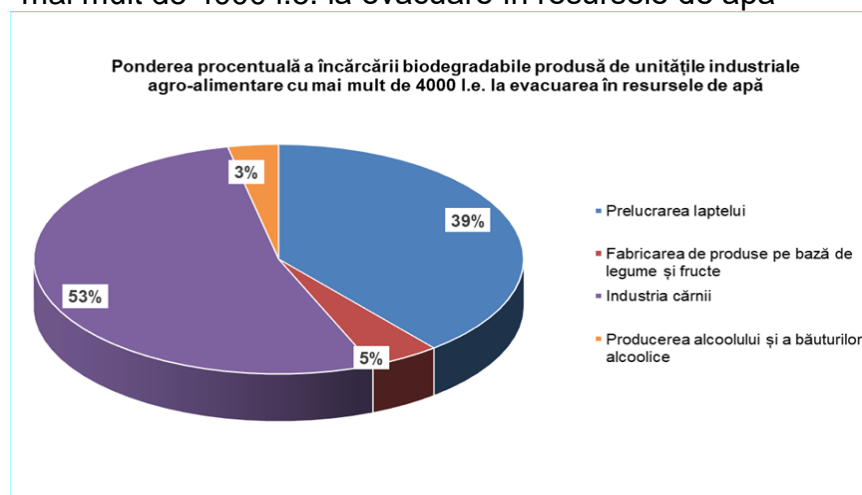

Sursa: Administrația Națională "Apele Române", raport „Stadiul realizării lucrărilor pentru epurarea apelor uzate urbane și a capacităților în execuție și puse în funcțiune pentru aglomerări umane” în anul 2021

Implementarea cerințelor Directivei 91/271/CEE privind epurarea apelor uzate urbane va conduce implicit și la creșterea semnificativă a volumului de nămol rezultat de la stațiile de epurare a apelor uzate urbane. Din situația furnizată de Institutul Național de Statistică privind gestionarea nămolurilor din stațiile de epurare urbane la nivelul anului 2021 (Tabel II.28) se

observă că, din cantitatea totală de nămol generată în stațiile de epurare cca. 18,89% a fost utilizată în agricultură.

Conform primului Plan Național de Management al bazinelor/spațiilor hidrografice din România (elaborat în 2009), s-a estimat că la sfârșitul perioadei de conformare (anul 2018) se va obține o cantitate de nămol de cca. 520.850 tone substanță uscată/an față de cca. 172.529 tone substanță uscată/an obținute în anul 2007 (*Figura II.33*). Această prognoză corespunde situației planificate privind conformarea aglomerărilor în anul 2004, potrivit Planului Național de implementare al Directivei 91/271/CEE privind epurarea apelor uzate urbane.

Tabelul II.28. Utilizarea la nivel național a nămolului de la stațiile de epurare urbane în anul 2021

Utilizări ale nămolului	Cantitate nămol (milioane tone s.u./an)
<b>Cantitate totală eliminată, din care:</b>	264,34
Utilizare în agricultură	40,44
Compostare și alte aplicații	2,27
Depozitare pe platforme amenajate	140,78
Evacuare în mare	0
Incinerare	0,96
Altele	79,89

Sursa datelor: Institutul Național de Statistică, Baza de date TEMPO online., [www.insse.ro](http://www.insse.ro)

Figura II.33. Evoluția cantităților de nămol generate de stațiile de epurare din România

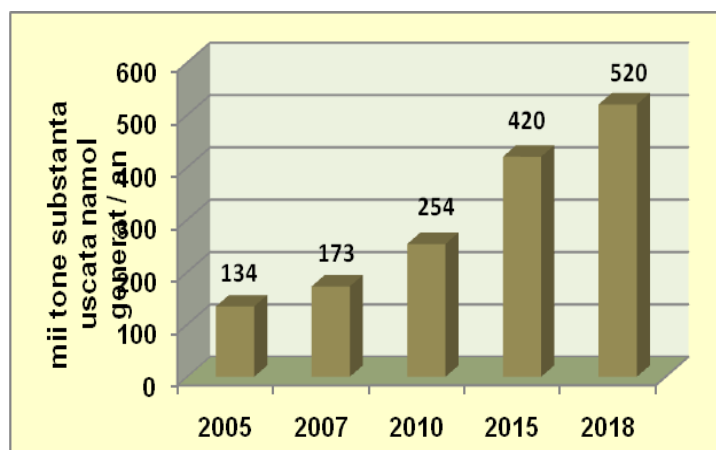

Sursa: Administrația Națională "Apele Române", Planul Național de Management al bazinelor/spațiilor hidrografice din România aprobat prin HG nr. 80/2011

În *Strategia națională de gestionare a nămolurilor de epurare*, elaborată în cadrul asistenței tehnice a POS Mediu, oferă un cadru pentru planificarea și implementarea măsurilor pentru gestionarea volumelor în creștere de nămol de la stațiile de epurare urbane existente, reabilite și noi din România. Cantitățile viitoare estimate de nămol produs au fost evaluate conform *Figurii II.34*. Această prognoză corespunde situației planificate privind conformarea aglomerărilor la nivelul anului 2011, având în vedere modificările produse în delimitarea aglomerărilor umane și a tipului de epurare necesar pentru conformare.

Figura II.34. Evoluția cantității de nămol produs de la stațiile de epurare

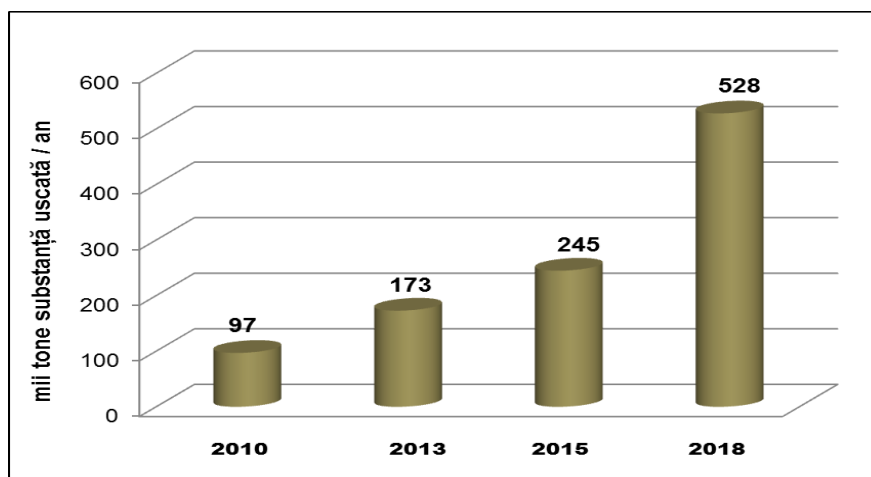

Sursa: Ministerul Mediului, Apelor și Pădurilor, *Strategia națională de gestionare a nămolurilor de epurare - proiect POSM/6/AT/I.1.2010, "Elaborarea politicii naționale de gestionare a nămolului de epurare"*

Din analiza comparativă a datelor din Tabelul II.28 și Figurile II.33 și II.34, scenariul planificării pentru anul 2018 este optimist, având în vedere că acesta a plecat de la ipoteza că aglomerările umane cu mai mult de 2.000 l.e. vor fi dotate toate cu stații de epurare corespunzătoare, ceea ce de fapt nu s-a realizat practic. Astfel, la nivelul anului 2021, cantitatea de nămol generată în stațiile de epurare urbană a atins aprox. 62% valoarea planificată din anul 2015, valoare care se situează la cca. 51% din valoarea aferentă anului 2018.

În vederea accelerării procesului de conformare, Planul de conformare pentru implementare a directivei privind epurarea apelor uzate urbane este în curs de actualizare, constituind unul dintre obiectivele proiectului de asistență tehnică, denumit **„Îmbunătățirea capacității autorității publice centrale în domeniul managementului apelor în ceea ce privește planificarea, implementarea și raportarea cerințelor europene din domeniul apelor”**. Proiectul este finanțat din fonduri europene prin Programul Operațional Capacitate Administrativă 2014-2020, Axa prioritară Administrație publică și sistem judiciar eficiente, obiectivul specific OS 1.1 Dezvoltarea și introducerea de sisteme și standarde comune în administrația publică ce optimizează procesele decizionale orientate către cetățeni și mediul de afaceri în concordanță cu SCAP. Liderul de proiect este Ministerul Mediului, Apelor și Pădurilor, Administrația Națională „Apele Române” partener de implementare, iar consultanții Băncii Mondiale asigură asistență tehnică pe durata celor 31 luni de desfășurare a proiectului (2019-2022).

Proiectul contribuie la fundamentarea și sprijinirea măsurilor ce vizează adaptarea structurilor, optimizarea proceselor și pregătirea resurselor umane necesare îndeplinirii obligațiilor asumate prin aquis-ul comunitar, respectiv conformarea acceartă cu cerințele Directivei 91/271/CEE privind epurarea apelor uzate provenite de la aglomerări umane în scopul consolidării capacității autorităților și instituțiilor publice din domeniul gospodăririi apelor. Obiectivele și activitățile specifice ale proiectului vizează în principal: reactualizarea Planului de Implementare al Directivei 91/271/CEE privind epurarea apelor uzate urbane, pe baza unei noi metodologii de delimitare a aglomerărilor umane și de calcul al încărcării acestora; elaborarea Strategiei naționale privind alimentarea cu apa, colectarea și epurarea apelor uzate urbane; dezvoltarea și implementarea la nivelul Administrației Naționale „Apele Române” a unui sistem electronic de colectare, prelucrare și raportare a datelor; elaborarea și promovarea unui proiect de act normativ pentru definirea obligațiilor și responsabilitățile legate de colectarea și epurarea apelor uzate urbane.

Informații privind proiectul și derularea activităților de implementare pot fi accesate pe website-ul Administrației Naționale „Apele Române”, la adresa: [Proiectul SIPOCA 588 – Administrația Națională Apele Române \(rowater.ro\)](http://Proiectul_SIPOCA_588_-_Administrația_Națională_Apele_Române_(rowater.ro)), precum și pe cele ale Administrațiilor Bazinale de Apă.

Autoritățile române competente consideră că actualizarea Planului de implementare accelerată este parte integrantă din memorandumul pentru evaluarea națională și planul de acțiune privind îndeplinirea condiției favorizante privind ”Planificarea actualizată pentru investițiile necesare în sectorul apei și cel al apelor uzate”, prevăzută prin propunerea de Regulament CE de stabilire a unor prevederi comune pentru o serie de fonduri UE post 2020 (CPR). De asemenea, în cadrul acestui proiect va fi dezvoltată, de către Ministerul Mediului, Apelor și Pădurilor o **Strategie națională privind alimentarea cu apă, colectarea și epurarea apelor uzate și revizuirea reglementărilor în vederea creșterii eficienței în aplicarea legislației specifice**. În cadrul Strategiei naționale se va stabili modul în care vor continua planificarea, finanțarea și realizarea infrastructurii specifice. Autoritățile române competente estimează că Strategia națională va fi finalizată, similar cu Planul de conformare, la un termen corelat cu termenul ce se va stabili în cadrul memorandumului pentru evaluarea națională și planul de acțiune privind îndeplinirea condiției favorizante.

Proiectul mai sus menționat se va sprijini pe rezultatele obținute din alt proiect de asistență tehnică finanțat din Programul Operațional Asistență Tehnică 2014-2020, implementat de Ministerul Fondurilor Europene, prin Autoritatea de Management pentru Programul Operațional Infrastructură Mare (AM POIM), sub asistența tehnică a Băncii Europene de Reconstrucție și Dezvoltare (BERD) și în colaborare cu Ministerul Apelor și Pădurilor, Asociația Română a Apei și Autoritatea Națională de Reglementare pentru Serviciile Comunitare de Utilități Publice. Proiectul prevede:

- analiză completă a sectorului de apă și apă uzată;
- opțiuni strategice privind dezvoltarea și consolidarea politicii de regionalizare;
- stabilirea aceluiași tipuri de indicatori în contractul de delegare, calculați în baza unei metodologii comune;
- dezvoltarea actualei platforme de benchmarking;
- analiza și revizuirea contractului-cadru de delegare, inclusiv elaborarea unei metodologii de revizuire a acestuia la fiecare 5 ani.

Până în prezent, în cadrul proiectului a fost implementată acțiunea privind analiza sectorului de apă și apă uzată, precum și realizarea documentului privind opțiunile strategice, documente ce au fost circulat pentru observații și comentarii către toți factorii implicați în sectorul de apă. De asemenea, au fost realizate rapoartele privind metodologia de benchmarking și a avut loc seria de seminarii regionale având ca temă apa nefacturată, contractele pe bază de performanță, managementul activelor și managementul contractului de delegare, precum și îmbunătățirea relațiilor instituționale. Principalele rezultate finale ale proiectului au constat în: elaborarea „Raportului privind opțiunile strategice pentru consolidarea și dezvoltarea sectorului de apă din România 2020-2035”, actualizarea platformei de benchmarking (H2O BENCHMARK <http://h2obenchmark.org/#!/Pages/Proiecte>), raport privind metodologia de tarifyare, etc.

### II.2.3. Tendințe și prognoze privind calitatea apei

Având în vedere natura substanțelor poluante din apele uzate, cât și sursele de poluare aferente, gospodărirea apelor uzate se realizează în acord cu prevederile europene în domeniul apelor, în special cu cele ale Directivei Cadru a Apei (Directiva 2000/60/CE), care stabilește cadrul politic de gestionare a apelor în Uniunea Europeană, bazat pe principiile dezvoltării durabile și care integrează toate problemele apei. Sub umbrela Directivei Cadru a

Apei sunt reunite cerințele de calitate a apei corespunzătoare și celorlalte cerințe ale directivelor europene în domeniul apelor.

Planurile de management ale bazinelor hidrografice reprezintă principalul instrument de implementare a Directivei Cadru privind Apa 2000/60/CE și a majorității prevederilor din celelalte directive europene din domeniul calității apei. Cele mai importante directive a căror implementare asigură reducerea poluării apelor uzate sunt Directiva 91/271/CEE privind epurarea apelor uzate urbane, amendată de Directiva 98/15/EC și de Regulamentul (CE) nr. 1882/2003, Directiva 2006/11/CE privind poluarea cauzată de anumite substanțe periculoase evacuate în mediul acvatic al Comunității și Directivele “fiice” 82/176/CEE, 83/513/CEE, 84/156/CEE, 84/491/CEE și 86/280/CEE, modificate prin 88/347/CEE și 90/415/CEE, Directiva 91/676/CEE privind protecția apelor împotriva poluării cauzate de nitrații proveniți din surse agricole, amendată de Regulamentul (CE) nr. 1882/2003.

Directiva Cadru 2000/60/CE în domeniul apei constituie o abordare nouă în domeniul gospodăririi apelor, bazându-se pe principiul bazinal și impunând termene stricte pentru realizarea programului de măsuri. Obiectivul central al Directivei Cadru în domeniul Apei (DCA) este acela de a obține o „stare bună” pentru toate corpurile de apă, atât pentru cele de suprafață cât și pentru cele subterane, cu excepția corpurilor puternic modificate și artificiale, pentru care se definește „potențialul ecologic bun”. Conform acestei Directive, Statele Membre din Uniunea Europeană trebuie să asigure atingerea stării bune a tuturor apelor de suprafață până în anul 2015, mai puțin corpurile de apă pentru care se cer excepții de la atingerea obiectivelor de mediu.

În conformitate cu cerințele art. 14(1b) al Directivei Cadru Apă, la 22 decembrie 2019 a fost publicat **Documentul privind problemele importante de gospodărire a apelor** realizat la nivel bazinal și național, care a inclus și rezultatele procesului de informare și consultare a publicului pe o durată de 6 luni (iunie - decembrie 2019). (<https://rowater.ro/wp-content/uploads/2020/12/Probleme-Importante-de-Gospodarire-a-Apelor-Sinteza-Nationala-2019.pdf>).

Documentul își propune să evidențieze problemele importante de gospodărire a apelor în România - problematici cheie care stau la baza stabilirii măsurilor necesare atingerii obiectivelor de mediu. Problemele importante de gospodărire a apelor sunt tratate în relație cu presiunile exercitate asupra corpurilor de apă de suprafață și subterane pentru care există riscul neaterării obiectivelor de mediu, precum și a sectoarelor economice aferente acestor presiuni și sunt în concordanță cu problemele de gospodărire a apelor de la nivelul Districtului Internațional al Dunării în cadrul documentului Significant Water Management Issues 2019, elaborat de către Comisia Internațională pentru Protecția fluviului Dunărea (ICPDR), cu contribuția țărilor dunărene (<https://www.icpdr.org/main/public-participation-interim-overview-swm/>).

Următoarele problematici importante privind gospodărire a apelor care afectează în mod direct sau indirect starea apelor de suprafață și apelor subterane, cu impact major în gestiunea resurselor de apă au fost identificate: poluarea cu substanțe organice, poluarea cu nutrienți, poluarea cu substanțe periculoase și alterările hidromorfologice.

**Poluarea cu substanțe organice** este cauzată în principal de emisiile directe sau indirecte de ape uzate insuficient epurate sau neepurate de la aglomerări umane, din surse industriale sau agricole, și produce schimbări semnificative în balanța oxigenului în apele de suprafață și în consecință are impact asupra compoziției speciilor/populațiilor acvatice și respectiv, asupra stării ecologice a apelor.

O problemă importantă de gospodărire a apelor este **poluarea cu nutrienți**, în special cu azot și fosfor. Nutrienții în exces conduc la eutrofizarea apelor, ceea ce determină schimbarea compoziției și scăderea biodiversității speciilor, precum și reducerea posibilității de utilizare a resurselor de apă în scop potabil, recreațional, etc. Ca și în cazul substanțelor organice, emisiile de nutrienți provin atât din surse punctiforme (ape uzate urbane, industriale și agricole

neepurate sau insuficient epurate), cât și din surse difuze (în special, cele agricole: creșterea animalelor, utilizarea fertilizanților, etc).

Directiva *Consiliului 91/676/EEC privind Protecția apelor împotriva poluării cu nitrați din surse agricole* este principalul instrument comunitar care reglementează poluarea cu nitrați provenită din agricultură. Principalele obiective ale acestei directive sunt reducerea poluării produsă sau indusă de nitrați din surse agricole, raționalizarea și optimizarea utilizării îngrășămintelor chimice și organice ce conțin compuși ai azotului și prevenirea poluării apelor cu nitrați. Aceste obiective sunt cuprinse în planuri de acțiune.

Conform planului de acțiune și articolelor 4 și 5 ale Directivei 91/676/EEC au fost elaborate și aplicate Coduri de bune practici agricole, cât și Programe de Acțiune pentru protecția apelor împotriva poluării cu nitrați din surse agricole. Acestea s-au aplicat la început doar în zonele vulnerabile la poluarea cu nitrați din surse agricole, desemnate în România încă din anul 2005. La prima desemnare zonele vulnerabile la nitrați (ZVN) din surse agricole ocupau 6,94% din teritoriul României. În anul 2008 ZVN au fost revizuite, extinzându-se suprafața la 58% din teritoriul României. În anul 2013, în urma consultărilor cu Comisia Europeană s-a agreat ca România să nu mai desemneze zone vulnerabile la nitrați, ci să aplice prevederile Codului de Bune Practici Agricole și măsurile din Programele de Acțiune pe întreg teritoriul țării, conform prevederilor articolului 3 (5) al Directivei. Noul Program de Acțiune a fost îmbunătățit și aprobat prin Decizia nr. 221983/GC/12.06.2013, având, în principal, în vedere aplicarea principiului de prevenire a poluării.

Implementarea Directivei 91/676/EEC este pusă în practică în România de Planul de acțiune pentru protecția apelor împotriva poluării cu nitrați proveniți din surse agricole, aprobat prin HG 964/2000 privind aprobarea Planului de acțiune pentru protecția apelor împotriva poluării cu nitrați proveniți din surse agricole, cu completările și modificările ulterioare, survenite în urma deciziei de aplicare a Programului de Acțiune pe întreg teritoriul României.

Prevederile programului de acțiune sunt obligatorii pentru toți fermierii care dețin sau administrează exploatații agricole și pentru autoritățile administrației publice locale ale comunelor, orașelor și municipiilor pe teritoriul cărora există exploatații agricole.

În vederea reducerii și prevenirii poluării cu nitrați din surse agricole, s-a prevăzut ca măsură generală de bază, pe întreg teritoriul României, aplicarea programelor de acțiune pe întreg teritoriul României.

Hotărârea de Guvern nr. 964/2000, prin care Directiva 91/676/CEE privind protecția apelor împotriva poluării cu nitrați din surse agricole a fost transpusă în legislația internă din România a suferit modificări ce au intrat în vigoare începând cu data de 4 iunie 2021, când **HG nr. 587/2021** a fost publicată în Monitorul Oficial.

Cea mai importantă modificare, în ceea ce îi privește pe fermieri, se referă la obligațiile legale ale acestora, care sunt acum cuprinse în Programul de acțiune pentru protecția apelor împotriva poluării cu nitrați proveniți din surse agricole (Programul de acțiune). Până la modificarea adusă de această Hotărâre de Guvern, prevederile obligatorii erau cuprinse în Codul de bune practici agricole. Prin separarea normelor obligatorii de recomandări se simplifică textul legislativ și, pe cale de consecință, se ușurează înțelegerea și aplicarea prevederilor legale.

Totodată, Codul de bune practici agricole a devenit un document consultativ pentru fermieri. Trebuie avut în vedere că aplicarea de agricultori în mod voluntar nu se referă și la acele măsuri care sunt cuprinse și în Programul de acțiune, acestea din urmă fiind obligatorii. De asemenea, în legătură cu codul de bune practici agricole, în cazul când prevederile acestuia sunt parte din cerințele legale în materie de gestionare (SMR) și standardele privind bunele condiții agricole și de mediu (GAEC), acestea sunt obligatorii în condițiile solicitării și aprobării oricărei forme de sprijin financiar.

De asemenea, implementarea măsurilor conform cerințelor Directivei 91/271/CEE privind epurarea apelor uzate urbane, modificată și completată prin directiva 98/15/CE, contribuie la reducerea emisilor de nutrienți.

La nivel național sunt necesare **măsuri suplimentare potențiale pentru reducerea poluării generate de activitățile agricole (ferme zootehnice - poluare punctiformă, măsuri pentru reducerea poluării difuze generate de ferme zootehnice, vegetale și asupra terenurilor agricole)**, în vederea atingerii obiectivelor de mediu ale corpurilor de apă. Măsurile propuse sunt altele decât măsurile de bază pentru punerea în aplicare a Directivelor europene, în principal Directiva Consiliului 91/676/EEC privind protecția apelor împotriva poluării cu nitrați proveniți din surse agricole, Directiva 2009/128/CE de stabilire a unui cadru de acțiune comunitară în vederea utilizării durabile a pesticidelor și Regulamentul (CE) nr. 1.107/2009 al Parlamentului European și al Consiliului din 21 octombrie 2009 privind introducerea pe piață a produselor fitosanitare și de abrogare a Directivelor 79/117/CEE și 91/414/ CEE ale Consiliului.

**În contextul actualizării legislației în ceea ce privește aplicarea Codului de bune practici agricole, prin HG nr. 587/2021 pentru modificarea și completarea anexei la Hotărârea Guvernului nr. 964/2000 privind aprobarea Planului de acțiune pentru protecția apelor împotriva poluării cu nitrați proveniți din surse agricole, la art. 5, alineat (1), pct. a) al Anexei la Hotărârea Guvernului nr. 964/2000, se precizează că aplicarea Codului de bune practici agricole (CBPA) se face în mod voluntar de către fermieri. În acest context, măsurile sub CBPA care în Planul Național de management actualizat, aprobat prin HG nr. 859/2016, erau considerate măsuri de bază pentru implementarea cerințelor Directivei Nitrați, începând cu 2021 devin măsuri suplimentare.**

**Măsurile suplimentare pentru activitățile agricole planificate pentru perioada 2022-2027 se referă în general la:** reducerea eroziunii solului, aplicarea practicilor de cultivare pentru reducerea utilizării/poluării cu produse fitosanitare, protejarea corpurilor de apă împotriva poluării cu pesticide, aplicarea codului de bune practici agricole, respectiv alte măsuri decât cele din Programul de Acțiune (descrise în Anexa 9.4), aplicarea codului de bune condiții agricole și de mediu și a altor coduri de bună practică în ferme, consultanță / instruire pentru fermieri, conversia terenurilor arabile în pășuni, realizarea și menținerea zonelor tampon de-a lungul apelor la o distanță mai mare decât cea prevăzută în legislația în vigoare, aplicarea agriculturii organice, prevenirea și combaterea poluării din activitățile agricole în zonele care se confruntă cu constrângeri naturale, constrângeri naturale semnificative sau cu alte constrângeri specifice (de ex. conversia terenurilor arabile în pășuni).

Măsurile necesare a fi luate de către fermieri pentru atingerea obiectivelor Directivei Cadru Apă pot fi finanțate prin Fondul European Agricol pentru Dezvoltare Rurală 2014-2020 (FEADR), în conformitate cu prevederile Regulamentelor Consiliului privind sprijinul pentru dezvoltare rurală. Acest sprijin are la bază **Programul Național de Dezvoltare Rurală (PNDR)** care acoperă perioada 2014-2020 și care conține domeniile de intervenție și măsurile care răspund acestor domenii de intervenție, precum și un plan de finanțare. Prin PNDR 2014-2020 se implementează o serie de măsuri de mediu și climă care contribuie direct sau indirect la Prioritatea 4 (P4) - Refacerea, conservarea și consolidarea ecosistemelor care sunt legate de agricultură și silvicultură, Domeniul de Intervenție 4B - Ameliorarea gestionării apelor, inclusiv gestionarea îngrășămintelor și a pesticidelor. În PNDR 2014-2020 este disponibilă finanțarea măsurilor agricole pentru protejarea corpurilor de apă, prin intermediul domeniilor de intervenție, care pot sprijini atingerea obiectivelor Directivei Cadru Apă.

**Planul Național Strategic pentru PAC 2023-2027 (PNS)**, aflat în procedura de evaluare strategică de mediu, reunește obiectivele și activitățile țintă pentru îmbunătățirea performanței socio-economice și de mediu a sectorului agricol și a zonelor rurale. PNS acordă o atenție deosebită criteriilor de referință și cerințelor privind obiectivele legate de mediu și climă. În plus, Comisia Europeană recomandă să fie incluse și criterii solide privind schimbările

climatice pentru a reflecta pe deplin obiectivele strategice din Pactul Ecologic European, cu referire în special la strategia „De la fermă la consumator”. Introducerea cerințelor Directivei cadru Apă și a Directivei privind utilizarea sustenabilă a pesticidelor în eco-condiționalitate sprijină punerea în aplicare și realizarea obiectivelor lor specifice. În plus, noul Cod de Bune Practici Agricole ar putea avea un impact pozitiv asupra calității apei, prin optimizarea gestionării nutrienților la fermă, și a sechestrării dioxidului de carbon din soluri. Condiționalitatea îmbunătățită ar fi obligatorie pentru punere în aplicare și respectare de către fermierii care primesc plăți directe de la AFIR. Astfel, în cadrul obiectivului specific 5 - Promovarea dezvoltării durabile și a gestionării eficiente a resurselor naturale, cum ar fi apa, solul și aerul, inclusiv prin reducerea dependenței de substanțe chimice, promovarea de practici agricole extensive prin intervenția de agro-mediu și climă contribuie, totodată, la atingerea obiectivelor de mediu în cadrul Directivei Cadru Apă, Directivei Nitrați și Directivei privind gestionarea durabilă a pesticidelor, prin reducerea poluării apelor și atenuarea efectelor negative ale viiturilor.

Una dintre măsurile suplimentare importante este **construirea platformelor comunale de stocare a gunoiului de grajd**. Prin intermediul proiectului *“Controlul integrat al poluării cu nutrienți din România”* s-au realizat la nivel național costuri de investiții în perioada 2016-2021 pentru un număr de 79 platforme comunale de depozitare și managementul gunoiului de grajd în valoare de 33.200.575 Euro. Se precizează că pentru operarea și întreținerea platformelor comunale de stocare a gunoiului de grajd a fost estimat un cost mediu de cca. 25.000 euro/an/platformă. În perioada 2022-2027 sunt planificate să se realizeze 298 **platforme comunale** de depozitare și managementul gunoiului de grajd în valoare de 128.893.358 Euro costuri de investiții și alte costuri. Se menționează faptul că în cadrul **Planului Național de Redresare și Reziliență 2021-2026**, sunt planificate să fie finanțate în perioada 2022-2026 măsuri pentru dezvoltarea infrastructurii pentru gunoiul de grajd (platforme comunale și echipamente) și managementul deșeurilor agricole compostabile, în valoare de 255 milioane Euro (fără TVA).

Finanțarea măsurilor privind prevenirea și controlul poluării în agricultură va continua după anul 2022 în cadrul **proiectului „Extinderea eforturilor de prevenire și reducere a poluării” (SUPPRES)**, care este continuatorul proiectului „Controlul Integrat al Poluării cu Nutrienți” pe următorii ani, măsuri care vor sprijini România pentru atingerea țintelor de reducere a poluării agricole stipulate în Strategia UE „De la fermă la consumator”. Sunt avute în vedere măsuri de management, monitorizare și raportare a poluanților agricoli (pesticide, plastic și microplastice, alți poluanți emergenți), precum și captarea deșeurilor plutoare pe cursurile de apă, dezvoltarea rețelei naționale de transfer de cunoștințe (servicii de consultanță pentru fermieri privind ecoschemele și condiționalitatea PAC, agricultură ecologică și eco-inovație), campanii de conștientizare a publicului pentru prevenirea și reducerea poluării din agricultură etc, în valoare de circa 27 milioane Euro.

Pentru a aborda provocările multidimensionale și pentru a atinge obiectivele ambițioase ale Directivei Cadru Apă și ale noii Politici Agricole Comune, gestionarea apei agricultura și agricultura trebuie să fie bine aliniată prin strategii coordonate și acțiuni comune pentru a asigura atât protecția resurselor de apă, cât și mijloacele de trai economice a fermierilor și producția de alimente de înaltă calitate. În acest sens, un bun exemplu este elaborarea la nivelul bazinului Dunării a unor documente de politică privind apa și agricultura și referitoare la aspecte practice, respectiv **Documentul de politică privind Agricultură Comună după 2020 și Managementul Apei în Bazinul Fluviului Dunărea și Ghidul privind agricultură durabilă la nivelul bazinului Dunării** (<https://www.icpdr.org/main/issues/agriculture>). Documentul oferă țărilor dunărene sprijin pentru pregătirea și implementarea politicilor naționale de agro-mediu, a Planurilor Strategice ale PAC și a strategiilor relevante ale Planurilor de Management actualizate ale Bazinelor/Spațiilor Hidrografice. Acesta va oferi un cadru politic potrivit cu un set de instrumente recomandate, care să faciliteze luarea deciziilor la nivel național în domeniul



apei și al agriculturii și să identifice obiective comune, să stabilească politici adecvate și să implementeze acțiuni comune și măsuri eficiente din punct de vedere al costurilor.

Potrivit Planului Național de management actualizat aprobat prin HG nr. 859/2016 pentru aprobarea Planului național de management actualizat aferent porțiunii din bazinul hidrografic internațional al fluviului Dunărea care este cuprinsă în teritoriul României, prin aplicarea **modelului MONERIS (MOdelling Nutrient Emissions in RIver Systems)** se pot realiza același tip de scenarii privind prognoza calității apelor, respectiv evaluarea emisiilor de nutrienți și a potențialul și efectului măsurilor de bază și suplimentare de reducere a nutrienților. Modelul MONERIS este folosit pentru estimarea emisiilor provenind de la sursele de poluare punctiforme și difuze. Modelul a fost elaborat și aplicat în Planul Național de Management actualizat aferent porțiunii din bazinul hidrografic internațional al fluviului Dunărea care este cuprinsă în teritoriul României (denumit în continuare Plan Național de management actualizat) – Sinteza Planurilor de management actualizate la nivel de bazine/spații hidrografice, aprobate prin HG nr. 392/2023, pentru evaluarea emisiilor de nutrienți (azot și fosfor) în mai multe bazine/districte hidrografice din Europa, printre care și bazinul/districtul Dunării. În ultimul timp, modelul MONERIS a fost dezvoltat pentru a fi aplicat atât la nivel național (al statelor din Districtul internațional al Dunării), cât și la nivel de sub-bazine internaționale (Tisa).

Poluarea cu nutrienți este cauzată de emisii punctiforme și difuze de azot și fosfor în mediul acvatic. Dintre sursele punctiforme luate în considerare în modelul MONERIS se menționează stațiile de epurare urbane, evacuările de ape uzate neepurate sau epurate de la sistemele de colectare din aglomerările urbane și de la unitățile industriale și fermele zootehnice care sunt înregistrate în E-PRTR. În ceea ce privește sursele de emisii difuze, așezările umane, activitățile agricole, fondul natural și alte surse au fost considerate ca fiind importante în producerea poluării cu nutrienți.

Pentru estimarea modurilor (căilor) de producere a poluării difuze cu nutrienți și a emisiilor de nutrienți de la surse, precum și aportul acestora la emisiile totale, modelul MONERIS versiunea 3.0 (Venohr et al., 2017) a fost aplicat la nivelul întregului district internațional al Dunării și a avut în vedere condițiile hidrologice medii multianuale din perioada de referință 2015-2018. MONERIS necesită o varietate de date de intrare cuprinzând informații despre condițiile hidro-climatice, geo-fizice și administrativ-demografice, care au fost actualizate pentru perioada de referință 2015-2018. Astfel, modelul poate estima distribuția regională a emisiilor de nutrienți care intră în apele de suprafață la scară de sub-bazin și poate determina cele mai importante surse și căi ale acestora cu o acuratețe rezonabilă. Mai mult, ținând cont de principalele procese de reținere în flux, pot fi calculate încărcările râului la capătul bazinului hidrografic, care pot fi apoi utilizate pentru calibrarea și validarea modelului.

Modelul MONERIS este utilizat pentru aplicarea scenariilor de bază pentru reducerea emisiilor de nutrienți din surse punctiforme și difuze pentru orizontul de timp 2027. Scenariul utilizat are la bază condițiile hidrologice din perioada 2015-2018, iar datele utilizate privind încărcările de nutrienți au avut ca an de referință anul 2018. Astfel, sunt stabilite viziuni și obiective de management care să conducă la reducerea emisiilor de nutrienți prin aplicarea de măsuri și pentru care s-au realizat scenariile, și anume:

- scenariul de bază se referă în principal la implementarea până în anul 2027 a obligațiilor ce decurg din legislația europeană și națională (Directiva 91/271/CEE privind epurarea apelor uzate urbane, Directiva Nitrați, Regulamentul E-PRTR, măsuri de agromediu sprijinite prin programele de dezvoltare rurală ale Politicii Agricole Comune, măsuri privind reducerea surplusului de azot, controlul eroziunii solului, zone tampon/fâșii de protecție în lungul cursurilor de apă, etc.);
- scenariul de viziune I – pe lângă scenariul de bază și măsurile aferente (mai sus descrise), sunt avute în vedere și alte tipuri de măsuri specifice, în funcție de sursele de emisii difuze și punctiforme (aglomerări, agricultură, industrie); de ex. utilizarea sistemelor individuale de colectare în diferite proporții, dezvoltarea agricolă durabilă și managementul echilibrat al

nutrienților pentru realizarea țintelor din Pactul Ecologic European pentru nutrienți: reducere pierderi de nutrienți cu 50 %, până la o valoare medie a surplusului de azot la nivelul întregului bazin de 7,5 kg N/ha și an (plus depunerea atmosferică diferită la nivel regional), precum și pentru fosfor reducerea eroziunii solului până la maxim 1 tonă sol per hectar și an;

- scenariul de viziune II – pe lângă scenariul de viziune I se adaugă îmbunătățirea capacității de retenție prin stabilirea zonelor ripariene/eficiente prin fâșii tampon/cu vegetație pentru 50 % din corpurile de apă de suprafață aflate în zonele vulnerabile la nitrați;
- scenariul schimbări climatice (an cu ape mari și an secetos/„wet” și „dry”) ia în considerare efectele schimbărilor climatice prin calcularea emisiilor difuze de nutrienți pentru un regim hidrologic cu scurgere maximă (ape mari) și regim hidrologic cu scurgere minimă (ape mici), ambele luate ca extreme din ultimele două decenii, prin înlocuirea regimului hidrologic mediu cu precipitațiile și scurgerile anilor extremi și presupunând implementarea măsurilor conform scenariului de viziune I.

Scenariul de bază pentru anul 2027 se axează pe asumări privind implementarea măsurilor pentru sectoarele ape uzate urbane, activități industriale și agricole, în principal măsurile care conduc la creșterea nivelurilor de colectare și epurare a apelor uzate, modificări ale utilizării terenurilor, îmbunătățirea practicilor de rotație a culturilor și schimbarea emisiilor specifice de fosfor pe locuitor.

S-a preconizat implementarea integrală a măsurilor de control la sursă pentru reducerea emisiilor de fosfor rezultate prin implementarea prevederilor Regulamentului (CE) nr. 648/2004 în ceea ce privește utilizarea fosfaților și a altor compuși ai fosforului în detergenții de rufe destinați consumatorilor și în detergenții pentru mașini automate de spălat vase destinați consumatorilor, ceea ce se reflectă în reducerea emisiei specifice de fosfor pe persoană.

Astfel, se aplică o gamă largă de măsuri, inclusiv managementul nutrienților (de exemplu, calculul balanței de nutrienți, optimizarea fertilizării), modificarea metodelor de cultivare (conversia terenurilor arabile în pășuni, cultivarea terenurilor agricole fără utilizarea utilajelor), modificări în utilizare terenurilor (întreținerea pajiștilor, realizarea benzilor tampon de-a lungul cursurilor de apă), conservarea solului (tehnici de control a eroziunii solului – rotația culturilor, eliminarea scurgerilor din rețele de drenaj de la ferme) și măsuri de retenție naturală a apei (zone umede, căi navigabile înierbate) și măsuri de protecție împotriva inundațiilor (de exemplu, refacerea și conservarea zonelor umede și a zonelor inundabile, stabilirea zonelor tampon riverane) au impact pozitiv asupra retenției de nutrienți în zonele adiacente ale cursurilor de apă.

Modificările emisiilor totale de azot în funcție de scenariile viitoare și căile de emisie, în comparație cu starea de referință, indică faptul că emisiile au scăzut cu:

- 13,9 % în scenariul de bază;
- 17,2 % în scenariul de viziune I;
- 19,4 % în scenariul de viziune II;
- 23,4 % în scenariul de viziune I - regim hidrologic cu scurgere minimă (ape mici).

În scenariul de viziune I - regim hidrologic cu scurgere maximă (ape mari), emisiile totale de azot au crescut cu 2 %.

De asemenea, modificările emisiilor totale de fosfor în funcție de scenariile viitoare, în comparație cu starea de referință, indică faptul că reducerea emisiilor cu:

- 5,4 % în scenariul de bază;
- 15,4 % în scenariul de viziune I;
- 26,8 % în scenariul de viziune II;
- 22,4 % în scenariul de viziune I - regim hidrologic cu scurgere minimă (ape mici).

În scenariul de viziune I - regim hidrologic cu scurgere maximă (ape mari), emisiile totale de fosfor au crescut cu cca. 3 %.

Comparativ cu situația de referință pentru azot total, în anul 2027 (scenariu de bază) depunerile atmosferice rămân relativ constante, scurgerea de suprafață crește cu 9,53 %, iar scurgerea subterană scade cu 21,3 %. Aceste tendințe confirmă efectul implementării măsurilor de realizare a sistemelor de colectare și epurare a apelor uzate care contribuie la scăderea scurgerii subterane.

Similar, comparativ cu situația de referință pentru fosfor total, în anul 2027 (scenariu de bază) se observă că eroziunea solului/transportul sedimentelor se reduce cu 10,8 %, scurgerea din zone impermeabile orășenești scade cu 52,1 %, în timp ce crește aportul surselor punctiforme cu 43,6 %, ceea ce confirmă reducerea poluării difuze și creșterea poluării punctiforme produsă în zonele urbane, urmare a construirii rețelelor de canalizare și stațiilor de epurare în zonele urbane.

În Figurile II.35 și II.36 sunt prezentate comparativ rezultatele aplicării scenariilor cu referire la căile de producere a poluării cu nutrienți.

Figura II.35. Evoluția emisiilor de azot total și a căilor de emisie în funcție de scenarii (exprimate în tone N pe an)

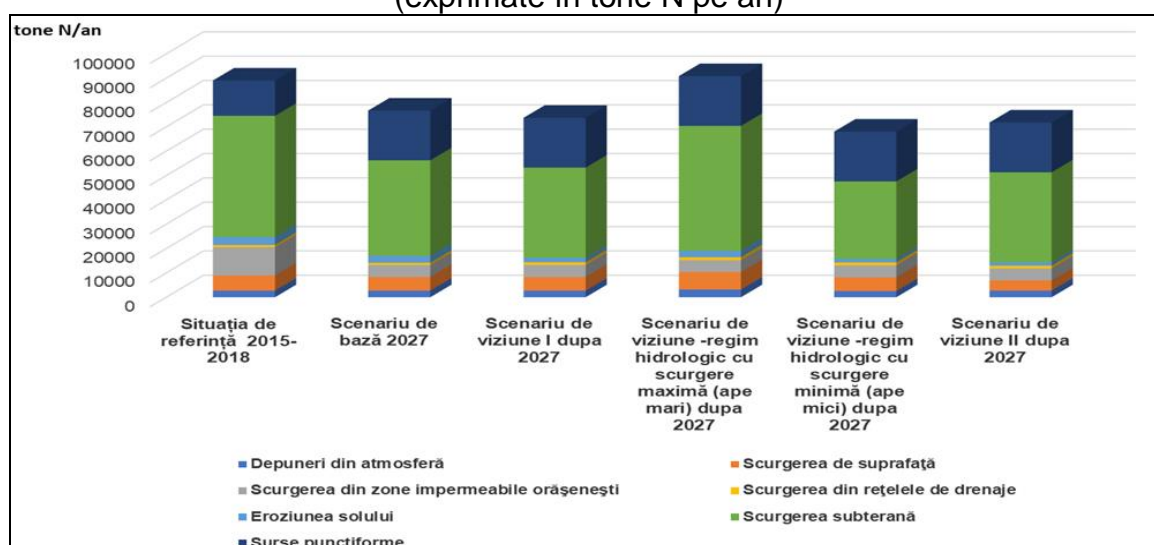

Sursa datelor: Administrația Națională „Apele Române”, Planul Național de Management actualizat

Figura II.36. Evoluția emisiilor de fosfor total și a căilor de emisie în funcție de scenarii (exprimate în tone P pe an)

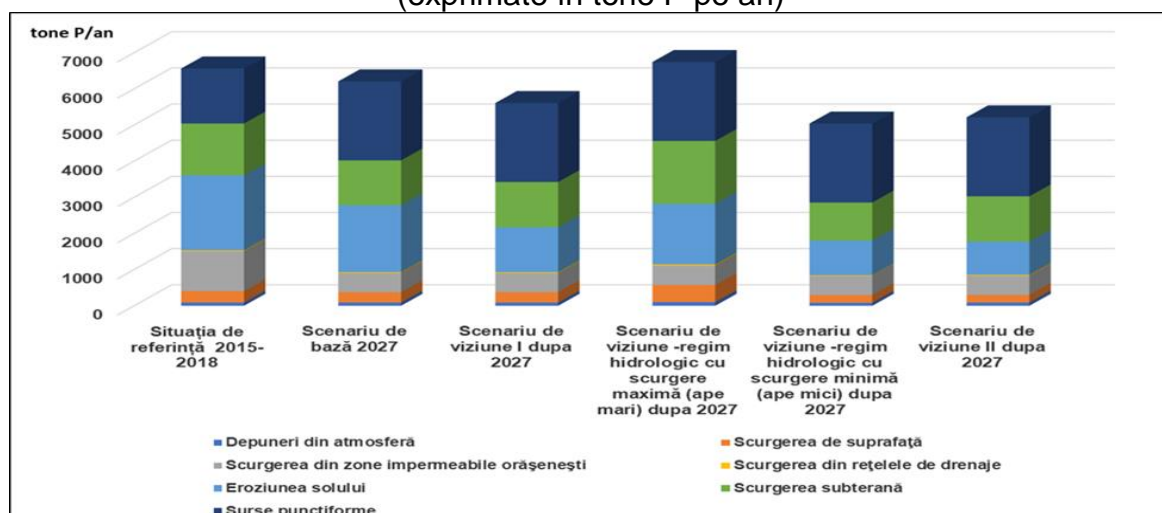

Sursa datelor: Administrația Națională „Apele Române”, Planul Național de Management actualizat

De asemenea, din Figurile II.37 și II.38 se observă evoluția privind sursele de emisii totale de azot și fosfor până în anul 2027 (scenariu de bază) și după (scenarii de viziune). În ceea ce privește sursele de emisii, Agenția pentru Protecția Mediului Brașov

privește aplicarea scenariilor de bază pentru emisiile totale de nutrienți la nivel național, se observă modificarea cantităților de nutrienți emise în anul 2027, comparativ cu perioada 2015-2018, respectiv cu 12.341 tone N/an (scădere cu cca. 13,9 %) și cu 356,9 tone P/an (scădere cu cca. 5,5 %).

Figura II.37. Evoluția emisiilor de azot total (pe surse) în funcție de scenarii (exprimate în tone N pe an)

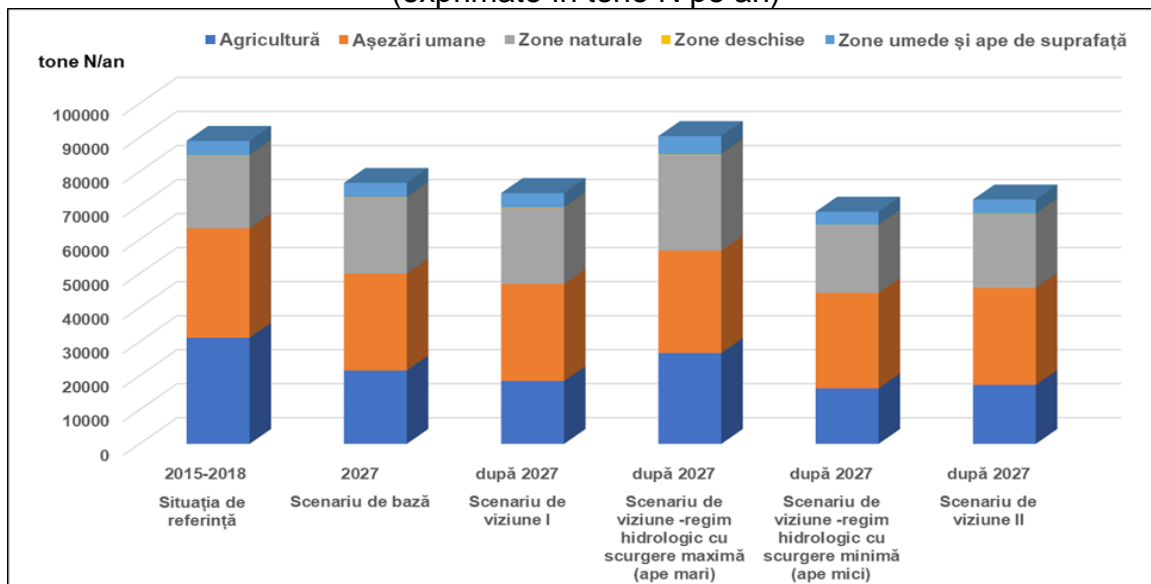

Sursa datelor: Administrația Națională „Apele Române”, Planul Național de Management actualizat

Figura II.38. Evoluția emisiilor de fosfor total (pe surse) în funcție de scenarii (exprimate în tone P pe an)

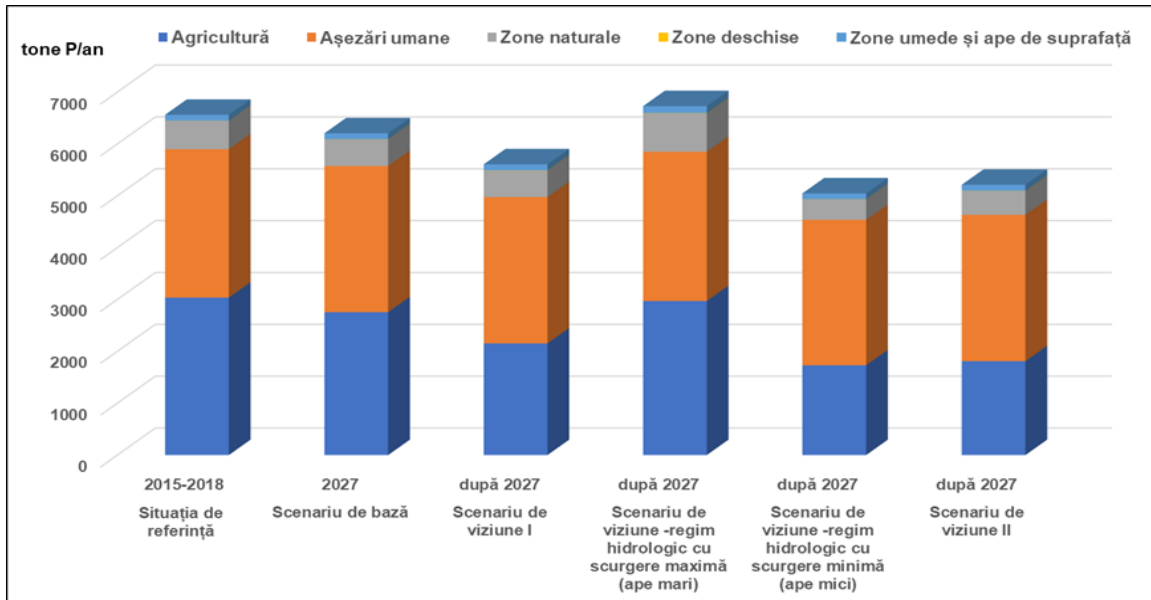

Sursa datelor: Administrația Națională „Apele Române”, Planul Național de Management actualizat

Scenariul de viziune I, care presupune surplusuri scăzute pe termen lung și utilizarea pe scară largă a celor mai bune practice agricole, previzionează o scădere substanțială a emisiilor din agricultură în apele de suprafață. Conform simulările modelului MONERIS, scăderea emisiilor față de situația de referință cu 41 % (N) și 29 % (P) din emisiile surselor agricole ar putea fi realizată la nivel de bazin prin aplicarea unui management agricol adecvat. Cu toate acestea, regiunile cu surplus de azot foarte scăzut în prezent vor indica o creșterea emisiilor de azot din agricultură ca urmare a intensificării (surplus de nutrienți mai mare) activităților

agricole în scenariul de viziune I (după anul 2027), comparativ cu scenariul de referință (2015-2018). Emisiile de fosfor vor scădea datorită aplicării măsurilor eficiente de protecție a solului.

În ceea ce privește scenariile de viziune I pentru regimul hidrologic cu scurgere maximă (ape mari) și regimul hidrologic cu scurgere minimă (ape mici), acestea reprezintă impactul schimbării regimului hidrologic asupra emisiilor difuze. Pentru condițiile de ape mici (dry), sunt de așteptat emisii mai mici, prognozându-se o reducere a emisiilor cu 7,5 % (N) și 10 % (P) din totalul emisiilor de nutrienți în comparație cu scenariul de viziune I. Pe de altă parte, în anii cu scurgere maximă (ape mari), scurgerea și potențial eroziunea solului sunt mai importante, ducând la creșterea emisiilor. Astfel, în cazul condițiilor de scurgere maximă (wet), se preconizează o creștere față de scenariul de viziune I a emisiilor cu 23 % (N) și 20,2 % (P) din totalul emisiilor de nutrienți. Față de situația de referință (2015-2018), măsurile pentru scenariul de viziune I și impactul schimbărilor climatice (dry) ar putea reduce semnificativ emisiile difuze de nutrienți, în timp ce în anii ploioși emisiile ar putea fi similare cu valorile de referință.

Scenariul de viziune II ar conduce la o reducere mai mare a emisiilor față de scenariul de viziune I, de 44,5 % (N) și 40,3 % (P) din emisiile totale de nutrienți din agricultură, datorită aplicării măsurilor de retenție mai eficiente a nutrienților asigurată de zonele tampon riverane.

În Figurile II.39- II.42 sunt reprezentate comparativ distribuțiile spațiale ale emisiilor de nutrienți, la nivel de sub-bazine (unități analitice) și la nivel de utilizare a terenului, pentru situația de referință (2015-2018) și scenariul de bază (2027). Se observă o scădere a emisiilor totale de nutrienți din surse difuze și punctiforme (cu 14 %: N și 5,5 %: P).

Figura II.39. Emisia specifică de azot total din surse punctiforme și difuze la nivel de sub-bazine hidrografice: situația de referință 2015-2018 (stânga) și scenariu de bază 2027 (dreapta)

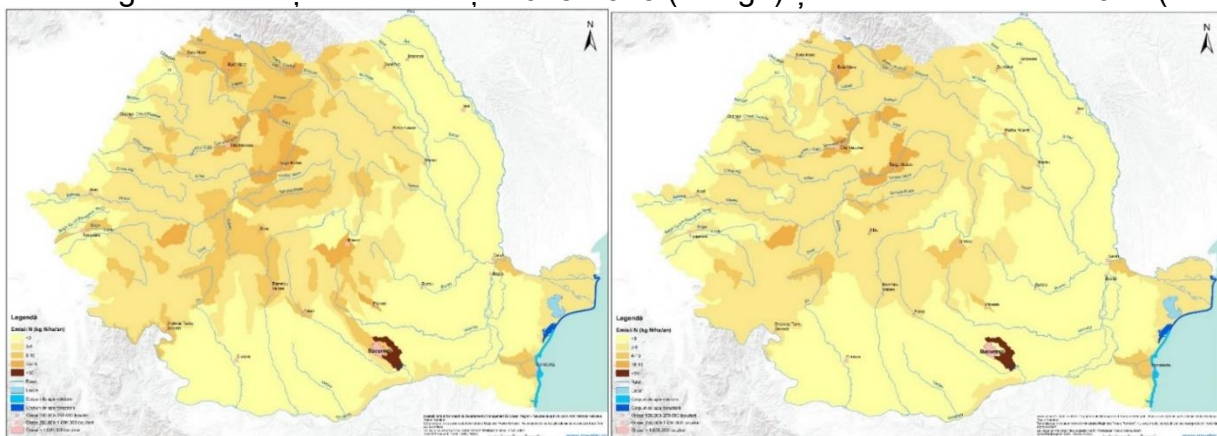

Sursa datelor: Administrația Națională „Apele Române”, Planul Național de Management actualizat

Figura II.40. Emisia specifică de azot total din surse punctiforme și difuze la nivel de utilizare a terenului: situația de referință 2015-2018 (stânga) și scenariu de bază 2027 (dreapta)

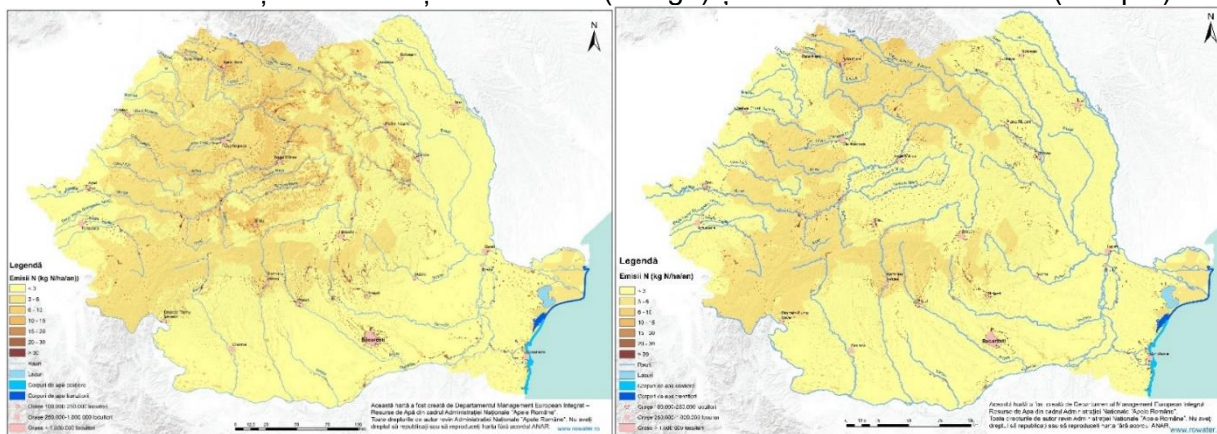

Sursa datelor: Administrația Națională „Apele Române”, Planul Național de Management actualizat

Figura II.41. Emisia specifică de fosfor total din surse punctiforme și difuze la nivel de subbazine hidrografice; situația de referință 2015-2018 (stânga) și scenariu de bază 2027 (dreapta)

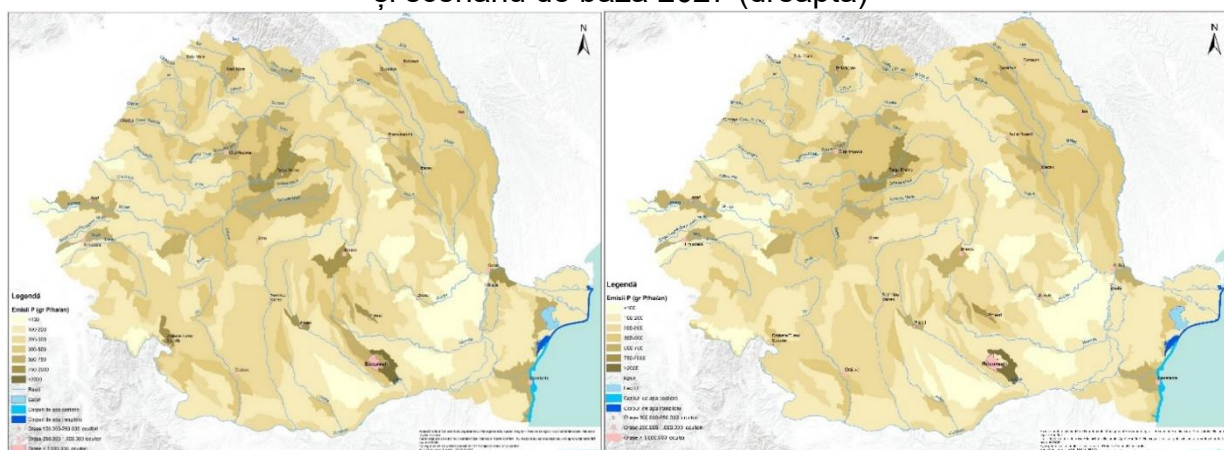

Sursa datelor: Administrația Națională „Apele Române”, Planul Național de Management actualizat

Figura II.42. Emisia specifică de fosfor total din surse punctiforme și difuze la nivel de utilizare a terenului: situația de referință 2015-2018 (stânga) și scenariu de bază 2027 (dreapta)

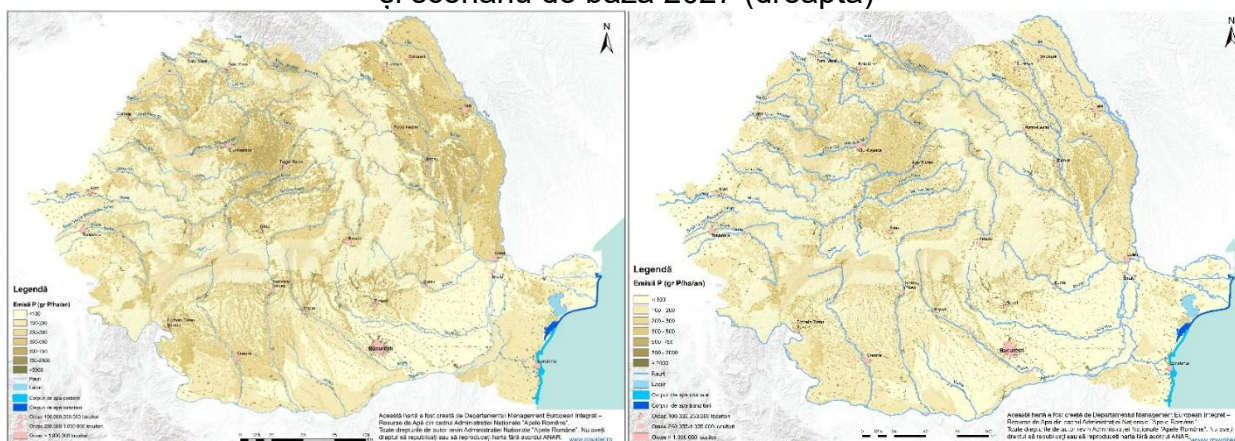

Sursa datelor: Administrația Națională „Apele Române”, Planul Național de Management actualizat

**Poluarea cu substanțe chimice periculoase** poate deteriora semnificativ starea corpurilor de apă și indirect poate avea efecte asupra stării de sănătate a populației. În conformitate cu prevederile directivelor europene în domeniul apelor, există 3 tipuri de substanțe chimice periculoase, și anume:

- substanțe prioritare – poluanți sau grupe de poluanți care prezintă risc semnificativ asupra mediului acvatic, incluzând și apele utilizate pentru captarea apei potabile;
- substanțe prioritare periculoase – poluanți sau grupe de poluanți care prezintă același risc ca și cele precedente și în plus sunt toxice, persistente și bioacumulabile;
- poluanți specifici la nivel de bazin hidrografic - poluanți sau grupe de poluanți specifice unui anumit bazin hidrografic.

Din categoria substanțelor periculoase fac parte produsele chimice artificiale, metalele, hidrocarburile aromatice policiclice, fenolii, disruptorii endocrini și pesticidele, etc. În vederea atingerii și menținerii stării bune a apelor este necesară conformarea cu standardele de calitate impuse la nivel european (Directiva 2013/39/CE), reducerea progresivă a poluării cauzate de substanțele prioritare și de poluanții specifici, cât și stoparea sau eliminarea emisiilor, descărcărilor și pierderilor de substanțe prioritare periculoase.

În Figura II.43 este ilustrată evoluția stării ecologice/potențialului ecologic al corpurilor de apă cuprinse în proiectul celui de-al treilea Plan de Management, comparativ cu cel de-al doilea Plan de Management, pentru cele două cicluri de planificare aferente.

Integrarea prevederilor Directivei Cadru Apă 2000/60/CE cu alte politici sectoriale reprezintă un aspect important în scopul identificării și evidențierii sinergiilor și potențialelor conflicte. Procesul este în derulare pentru a intensifica conlucrarea cu diferite sectoare precum hidroenergia și agricultura, coordonarea dintre managementul cantitativ al resurselor de apă și managementul inundațiilor, în conformitate cu cerințele Directivei 2007/60/EC privind evaluarea și gestionarea riscului la inundații, precum și mediul marin, prin Directiva privind Strategia Marină 2008/56 /EC. Acest fapt contribuie la elaborarea și completarea, strategiilor naționale și regionale, precum și la elaborarea Planurilor de management ale bazinelor/spațiilor hidrografice actualizate.

Figura II.43. Evoluția stării ecologice/potențialului ecologic al corpurilor de apă de suprafață –al treilea Plan Național de Management actualizat comparativ cu doilea Planul Național de Management actualizat

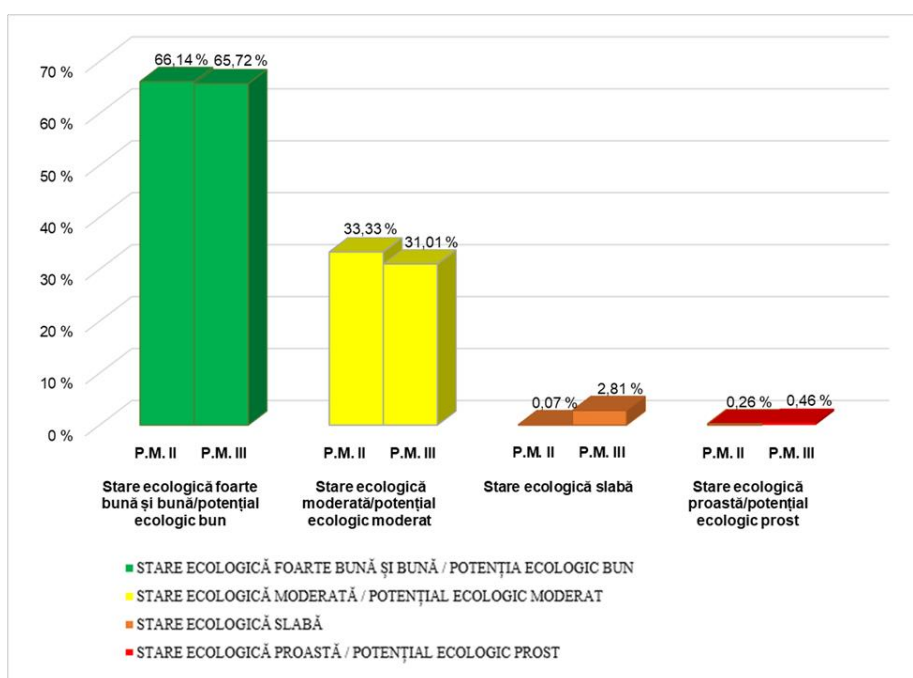

Sursa: Administrația Națională „Apele Române”, proiectul Planul Național de Management actualizat

În cadrul Planului Național de management actualizat s-au stabilit măsuri pentru fiecare categorie de probleme importante de gospodărirea apelor, pe baza progreselor înregistrate în implementarea măsurilor prevăzute în primul și al doilea Plan de management, a rezultatelor privind caracterizarea bazinelor/spațiilor hidrografice, impactului activităților umane și analizei economice a utilizării apei, atât pentru apele de suprafață, cât și pentru cele subterane, având în vedere cele mai noi informații disponibile. Cel de-al treilea Plan de management actualizat include, în continuarea celui de-al doilea Plan de management actualizat, măsuri de bază și suplimentare care se implementează până în anul 2027 și sunt stabilite, dacă este cazul, și măsuri pentru planificarea după anul 2027, în vederea atingerii obiectivelor de mediu ale corpurilor de apă.

Având în vedere actualizarea măsurilor planificate a se implementa în perioada 2016-2020, precum și evaluarea măsurilor implementate în perioada 2016-2018, s-au evaluat progresele înregistrate în ceea ce privește măsurile implementate. În cadrul Planului Național de management actualizat s-a realizat evaluarea progreselor înregistrate în implementarea programului de măsuri stabilit pentru al doilea ciclu de planificare (2016-2020). În scopul

evaluării stadiului implementării programului de măsuri s-a avut în vedere realizarea măsurilor de bază și suplimentare prevăzute în anexele *Planului Național de Management* actualizat aprobat prin HG nr. 859/2016, cu termene planificate de realizare a măsurilor în perioada 2016-2020. De asemenea, au fost luate în considerare și măsurile care erau planificate să se realizeze după anul 2021 și care au început să se implementeze în avans.

Măsurile monitorizate se adresează tuturor presiunilor potențial semnificative pentru care se implementează măsuri de reducere a poluării, în vederea conservării sau atingerii obiectivelor de mediu ale corpurilor de apă. De asemenea, măsurile suplimentare se adresează în special activităților agricole și aglomerărilor umane, în vederea atingerii obiectivelor de mediu, acolo unde implementarea măsurilor de bază nu este suficientă.



În anul 2021, la nivel național s-au realizat măsuri de bază și suplimentare în cadrul programului de măsuri al primului ciclu de planificare, care, din punct de vedere financiar, se situează la valoarea **cheltuielilor de investiții și alte costuri de circa 7.884 milioane Euro**, ceea ce reprezintă cca. 55% din totalul planificat pentru perioada 2016-2021. De asemenea, au fost realizate **costuri de operare – întreținere anuale în valoare de 438,6 milioane Euro**, suportate de către utilizatorii de apă care au implementat măsuri.

Asigurarea finanțării măsurilor aferente întregului program de măsuri pentru perioada 2016-2020 s-a realizat în principal din:

- 68,39 % fonduri europene - Fonduri de Coeziune, Fondul Agricol European de Dezvoltare Rurală (FEADR), Fonduri Europene de Dezvoltare Regională (FEDR), Fondul European pentru Pescuit (FEP), Fonduri LIFE, alte fonduri;
- 18,06 % fonduri naționale guvernamentale și locale (buget stat, local, redevențe din contribuții etc.);
- 7,88 % surse proprii ale agentului economic;
- 0,04 % parteneriat Public-Privat;
- 5,07 % surse ale ANAR;
- 0,57 % alte surse.

În ceea ce privește situația realizării programului de măsuri la sfârșitul anului 2021 (Figura II.44), comparativ cu cea planificată în Planurile de management actualizate ale bazinelor /spațiilor hidrografice, se observă că cele mai multe costuri revin implementării măsurilor de bază și suplimentare pentru aglomerările umane (apă potabilă, apă uzată, nămoluri de la stații de epurare) și activitățile agro-zootehnice și industriale, precum și a altor măsuri de bază referitoare la reglementarea/autorizarea, controlul și monitorizarea surselor semnificative de poluare, precum și cele aferente alterărilor hidromorfologice.

De asemenea, o serie de măsuri suplimentare planificate au fost realizate până în 2020 sau sunt în curs de implementare până la sfârșitul anului 2021, și anume:

- măsuri constructive și tehnice aplicate aglomerărilor umane, unităților industriale și activităților agricole; de exemplu: asigurarea unor limite ale concentrațiilor de poluanți mai stringente decât cele prevăzute în legislația în vigoare, construirea platformelor comunale



de depozitare și gospodărire a gunoiului de grajd sau aplicarea de măsuri peste cerințele directivelor europene în domeniul apelor (construirea de sisteme centralizate de colectare și epurare a apelor uzate în aglomerări umane mai mici de 2000 l.e.);

- măsuri tehnice pentru domeniul alterărilor hidromorfologice (ex. îndepărtarea obstacolelor pentru asigurarea conectivității longitudinale, restaurarea conectivității longitudinale și laterale a corpurilor de apă, reducerea eroziunii costiere);
- măsuri de ecocondiționalitate și agro-mediu din cadrul Programului Național de Dezvoltare Rurală, aplicarea *Codului de Bune Condiții Agricole și de Mediu*, aplicarea *Codului de Bune Practici în Ferme*, pentru respectarea unor standarde de management pe care trebuie să le urmeze sau să le atingă fermierii în scopul reducerii emisiilor de nutrienți; studii de cercetare și proiecte menite să clarifice problemele și incertitudinile semnalate la elaborarea *Planului de Management aprobat prin HG nr. 859/2016* (debit ecologic, stare ecologică, monitorizarea suplimentară a substanțelor prioritare, monitoring investigativ pentru stabilirea fondului natural, etc.), măsuri în cadrul planurilor de management ale ariilor naturale protejate.

Figura II.44. Progrese înregistrate la nivel național în implementarea Programului de măsuri 2016-2021

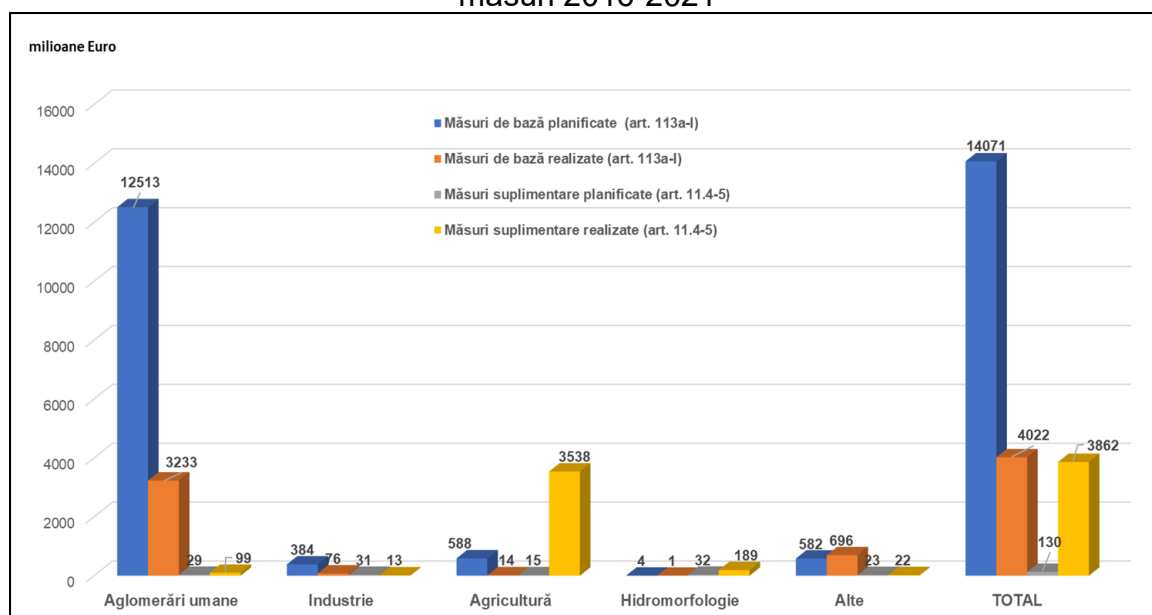

(Sursa datelor: Administrația Națională „Apele Române”, proiectul Planul Național de Management actualizat)

Pe baza analizei progresului în implementarea măsurilor de bază și suplimentare comparativ cu situația planificată în *Planul Național de Management actualizat, aprobat prin HG nr. 859/2016* s-a constatat faptul că:

- 44,31 % din măsurile planificate au fost implementate, din care:
  - 38,76 % dintre măsuri sunt identice cu cele planificate;
  - 4,53 % dintre măsuri sunt măsuri noi, neprevăzute în *Planul Național de Management actualizat 2015, aprobat prin HG nr. 859/2016*;
  - 1,02 % din măsuri au fost modificate având în vedere noi informații privind eficiența măsurii etc;
- 55,69 % din măsurile planificate nu au fost implementate, din care:
  - 15,00 % nu au fost realizate din diferite motive;
  - 4,43 % din măsuri nu au mai fost necesare datorită fie reducerii din diverse cauze obiective a poluării produse de presiunile semnificative (unele măsuri au fost abandonate, nemaifiind necesare, după reevaluarea situației din unitățile economice

(unități închise, în conservare) și atingerea obiectivelor de mediu ale corpurilor de apă, fie alte măsuri implementate în paralel pe același corp de apă au condus deja la atingerea obiectivelor de mediu;

- 36,26 % din măsuri au fost transferate pentru implementare în al doilea ciclu de planificare.

În urma evaluării situației împreună cu utilizatorii de apă și autoritățile care implementează programul de măsuri în perioada 2016-2021, s-a constatat că, în unele cazuri, există probleme în ceea ce privește realizarea măsurilor la termenele stabilite, dintre care cele mai des întâlnite sunt următoarele:

- capacitatea tehnică și instituțională insuficientă a autorităților pentru implementarea mecanismelor necesare realizării măsurilor;
- alocarea cu întârziere a fondurilor necesare din cauza derulării cu întârziere a procedurilor de achiziții;
- proceduri anevoioase de promovare a finanțării care conduc la depășirea termenelor prevăzute pentru demararea proiectelor;
- alocarea de fonduri insuficiente de la bugetul de stat și local pentru măsurile ce trebuiau realizate în al doilea ciclu de planificare, având în vedere contextul economic european și mondial;
- dificultăți în realizarea tehnică a lucrărilor de execuție de către contractanți (diminuarea potențialului pieței muncii în sectorul construcțiilor);
- întârzieri în implementarea măsurilor din cauza problemelor legate de regimul juridic al terenurilor pe care se execută lucrările, etc.

În concluzie, principalele cauze care contribuie la nedemararea sau desfășurarea cu întârziere a anumitor măsuri de bază și suplimentare sunt atribuite în principal alocării cu întârziere a fondurilor necesare de la bugetul de stat sau insuficiența fondurilor de la bugetul local, dar și surselor limitate de finanțare europeană destinate implementării măsurilor specifice Directivei Cadru Apă.

Administrația Națională „Apele Române”, autoritatea competentă în domeniul managementul resurselor de apă, monitorizează în continuare stadiul implementării programului de măsuri, conform cerințelor Directivei Cadru Apă, și intervine, în măsura responsabilităților, pentru conștientizarea / impulsivarea utilizatorilor de apă în vederea realizării măsurilor planificate în cadrul Planurilor de Management actualizate ale bazinelor/spațiilor hidrografice.